"Considero fracassadas todas as tentativas no sentido de não ser convulsionad[o o paiz],
para o que, aliás, bastaria que o presidente da Republica voltasse á razão e de[cr]etasse
amnistia para os nossos irmãos exilados." (Trecho de um veemente discurso do general Flores da Cunha, hontem, em Livramento)

BIBLIOTHECA NACIONAL RIO DE JANEIRO CONT. LEGAL SECÇÃO

Diario Carioca

Director: J. E. DE MACEDO SOARES

Anno III — Numero 702 | Rio de Janeiro, Sabbado, 27 de Setembro de 1930 | Numero avulso 100 réis

A LIÇÃO DE MESTRE

O governo está muito empenhado em fazer approvar, pelo Congresso, um projecto do Ministerio da Guerra, regulando a educação physica dos moços em todo o paiz. Pela força do habito, o projecto é um mostrengo cheio de incongruencias e absurdos, dominado pelo autoritarismo e espirito de violencia que caracterizam o regimen agonizante.

O relator da peça é o famoso senador Arnolfo Azevedo, que nem sequer soube aparar as mais grosseiras inconstitucionalidades de que está o projecto inçado.

Esse sr. Azevedo era membro da Commissão de Justiça da Camara, quando o sr. Cincinato Braga foi leader da bancada de São Paulo. Convindo á politica desse Estado tomar umas certas attitudes, o sr. Cincinato Braga mandou fazer alguns pareceres de certo peso juridico, que o sr. Arnolfo assignou. Desde esse tempo, não obstante o segredo da falsa autoria de seus trabalhos ser conhecido de todos os seus collegas, o sr. Azevedo foi tido, por estranhos, na conta de... jurisconsulto. O debate travado na Commissão do Senado, entre o graxudo de Lorena e o sr. Thomaz Rodrigues, mostrou de que quilate é a sciencia juridica do conhecido politiqueiro. O projecto do sr. Sezefredo dos Passos é, berrantemente inconstitucional; basta dizer que, na sua vigencia, nenhuma escola, no mais perdido rincão do paiz, poderia incluir um programma de gymnastica suéca nos seus trabalhos, sem se submetter á doutrina do Ministerio da Guerra, mantendo a sua custa — está claro — um instructor depositario da sciencia infusa do Grande Estado Maior General do Exercito, na escabrosa materia. Quem decidiria se um caboclo esperto nadaria a braçada ou o Kraul, no Angra dos Peixes, no rio Tocantins, seria o "doutor" daqui da praça da Republica, com sua infallivel sapiencia official...

E quando um Estado como a gloriosa Parahyba refugasse votar no compadre do presidente da Republica, numa eleição interessante, então os milheiros de instructores a d r e d e escolhidos por um gaforinha da força do sr. Vianna do Castello, na pasta da Guerra — estabeleceriam a desordem eleitoral, fomentariam a fraude e a violencia, organizariam novos reductos de cangaço, como Princeza, preparando um assassinio como o de João Pessôa.

O projecto do "mascador" tem coisas extremamente curiosas. Quem quizer educação physica, no Brasil, só a fará sob as vistas do Ministerio da Guerra, sendo prohibida aos "praticantes" qualquer manifestação de caracter politico ou religioso. Desse modo, os escoteiros catholicos, por exemplo, não poderiam receber, no cáes, o cardeal D. Sebastião, quando esse illustre prelado chegasse de viagem... Os socios de um club de football ou de regatas tambem estariam impedidos de assistir um "meeting" eleitoral, uma sessão na Camara, uma demonstração politica.

Basta citar essas cincadas do projecto para, logo, se ver quanto é ridicula a tentativa de querer impôl-o, com freio e esporas, á mocidade brasileira. Os que o redigiram e os que o defendem estão já pacificamente convencidos que, neste paiz, tudo é permittido aos governos: morder, dar coices, sujar no chão.

Mas a coisa não é tão assim. Vão exaggerando, vão puxando a corda, que, um dia, o tiro lhes sairá pela culatra, dando a lição de mestre que ha tanto tempo esperamos.

J. E. DE MACEDO SOARES

De São Paulo

A SUCCESSÃO

Sr. Ataliba Leonel

Está pesando ameaçadoramente sobre S. Paulo a candidatura do Coronel Ataliba Leonel á presidencia do Estado. Os secretarios do governo não podem se candidatar por que estão desde ante-hontem incompatibilizados. O sr. Fernando Costa que surgia no scenario do P. R. P. como uma esperança, pelo motivo acima, não figurará no cartaz. Resta apenas o nome do Coronel Ataliba, candidato do sr. Washington Luis.

A interrogação geral é se o sr. Heitor Penteado, no exercicio da Presidencia do Estado, se prestará á torpe manobra de impôr á consciencia da terra dos Andradas, um candidato que não tem o seu apoio, que não tem as suas sympathias, que não tem a sua estima.

O regimen é de imposições; o conselheiro Rodrigues Alves, pela sua "entouraje", impoz a candidatura do sr. Altino Arantes, afinal victoriosa apezar da scisão nas hostes do famigerado P. R. P.; depois foi a imposição da candidatura Washington Luis pelo mesmo sr. Altino Arantes e nova scisão se operou na grey partidaria e ainda assim o sr. Washington. foi para os Campos Elyseos. A ultima imposição foi a que pespegou a S. Paulo, o sr. Washington fazendo ex-abrupto, successor do fallecido sr. Carlos de Campos, o sr. Julio Prestes. Bem succedido nas suas attitudes de mando imperativo, na presidencia da Republica, dilatou a sua esphera de acção e impoz á suprema magistratura do paiz escravizado, a candidatura de um valido, de um amigo do peito, de um anonymo, pode se dizer e fel-a victoriosa, apoiado no pulso do scelerado João Dantas, nas bayonetas, nos canhões e nos aeroplanos do Exercito Nacional, todos movimentados contra Minas, contra Rio Grande e contra a heroica Parahyba, ás quaes num assoma de dignidade politica, que ha de passar á historia como um exemplo ás gerações vindouras, negaram o seu apoio á candidatura de um Bico de Lacre, surgido das espumas do P. R. P. pelo sopro presidencial.

O sr. Heitor Penteado apezar de estar na Presidencia do Estado vanguardeiro do nosso progresso, onde as idéas liberaes tiveram o seu primordio e a dignidade politica foi sempre, na epoca dos nossos maiores, apanagio dos homens publicos, não comprehende a responsabilidade da sua attitude cumplice e ficará indifferente á sorte que na audacia de uns e a covardia de outros estão preparando á terra paulista. O presidente de S. Paulo em exercicio não é tido senão como um titere nas mãos dos srs. Washington Luis e Julio Prestes. Ainda bem que a opinião publica não se illude e lhe faz justiça.

A candidatura do Coronel Ataliba está victoriosa — o P. R. P. assim a proclamará dentro em breve em todos os rincões da terra paulista algemada á vontade poderosa do presidente da Republica.

Pobre S. Paulo, com o seu commercio fallido, com a sua industria paralysada, quebrada,, com a sua lavoura arruinada e hypothecada; sem leis, sem garantias sociaes, sem respeito á magistratura, em pleno dominio dos Laudelinos de Abreu, ameaçado de ter nos Campos Elyseos por quatro annos o sr. Coronel Ataliba Leonel...

Salve-o, Nossa Senhora, por misericordia.

IMPORTANTES CREDITOS AOS AGRICULTORES

WASHINGTON, 26 (A. A.) — Em fontes financeiras autorizadas, annuncia-se que o governo cogita de conceder, aos agricultores, importantes creditos, ao typo e aos juros mais baixos até agora verificados em operações semelhantes nos Estados Unidos.

A NOVA BANDEIRA DA PARAHYBA

Vermelho — Permanente grito de revolta contra os abusos e os crimes do governo central, e Preto — eterno luto pelo miseravel assassinio do seu grande presidente

POR ENTRE VERDADEIRO DELIRIO DO POVO, A ASSEMBLE'A REJEITOU, POR UNANIMIDADE DE VOTOS, O INQUALIFICAVEL VETO DO SR. ALVARO DE CARVALHO

PARAHYBA, 26 (Especial para o DIARIO CARIOCA) — Revestiu-se de um cunho verdadeiramente excepcional a reunião da Assembléa do Estado, em que foi rejeitado, por unanimidade de votos. o véto opposto pelo presidente Alvaro de Carvalho ao projecto de lei concernente á nova bandeira da Parahyba.

Sanccionando a lei, o sr. Antonio Guedes, presidente da Assembléa, pronunciou um vehemente discurso, que foi constantemente interrompido pelas acclamações do auditorio.

Foi um espectaculo de intensa vibração civica. O povo acclamava os deputados que se levantavam para falar ao seu appello — tendo feito uso da palavra os srs. Irineu Joffily, Antonio Botto e Generino Maciel. A sessão foi varias vezes interrompida, emquanto as galerias cantavam o Hymno Nacional.

Em seguida, falou a senhora Celina Rosas Monteiro, que offereceu uma bandeira de sêda á Assembléa, em nome da familia parahybana.

Logo depois, organizou-se uma passeata, que percorria as ruas da cidade pelas dezesete horas. A todo momento chegavam novos oradores, que pronunciavam discursos violentos, exhortando os parahybanos a se conservarem unidos. Durante toda a passeata, os manifestantes conduziam pequenas novas bandeiras do Estado — com as côres preta e vermelha.

O POVO VAIOU O PRESIDENTE E APEDREJOU O PALACIO DO GOVERNO

PARAHYBA, 26 (Especial para o DIARIO CARIOCA) — Logo que foi conhecida a attitude do sr. Alvaro de Carvalho de oppor um véto ao projecto de lei que mandava mudar as co-

Sr. Alvaro de Carvalho

res da bandeira parahybana, o povo se reuniu na praça publica e, depois de inflammados discursos, dirigiu-se ao palacio do governo, vaiando o presidente do Estado e apedrejando o edificio.

Esse facto é a prova indiscutivel de que o povo não admitte attitudes que contrariem a sua inabalavel resolução, de combater, em toda linha, os crimes e os abusos do governo central.

Durante todos os acontecimentos, a força estadual, confraternizou com o povo, o que obrigou o sr. Alvaro de Carvalho a solicitar do Exercito, o policiamento da cidade.

A RAIVA DOS POTENTADOS

Todos sabem que a raiva é uma molestia virulenta, transmissivel ao homem pela mordedura dos animaes que a contrairam.

E' tão antiga, que Aristoteles, que conhecia a raiva do cão e sua transmissão, por mordedura, a outros animaes, acreditava que o homem não a podia contrair.

Celso tratava a raiva por meio da sucção da ferida e a sua cauterização pelo ferro em braza ou com caustico. Para a raiva, elle julgava efficaz a immersão inopinada, nagua fria, empregada ainda em nossos dias, por Sabatier.

Os medicos da edade média copiaram os erros dos seus predecessores.

Em nosso seculo, a historia clinica completa-se, e a experimentação, entre as mãos de Magendie, Breschet, Renault, Hertwig fixa as condições do mal; os trabalhos de Tardieu e Proust permittem conhecer melhor os perigos da contaminação e fixar as medidas prophylacticas destinadas a prevenil-a.

Mas foi a partir dos trabalhos de Pasteur e seus discipulos que desappareceram as incertezas, o estudo da raiva entrou em um caminho verdadeiramente scientifico, e quando o determinismo experimental da molestia foi definitivamente fixado, Pasteur poude resolver o problema da vaccinação antirabica, já tentada por Galtier, e applical-o ao homem, com um successo sempre e cada vez mais confirmado.

A raiva existe em quasi todos os climas e em todos os paizes.

Basta consultar os registros do Instituto Pasteur para ver que as pessoas mordidas por cães hydrophobos vêm de toda parte.

A transmissão da raiva faz-se, quasi sempre, pela mordedura dos cães rabicos, pela inoculação da sua baba.

Outros animaes, que têm ou transmittem a raiva, são: o gato, o lobo, a raposa, a hyena.

Póde-se observal-a no cavallo, burro, boi, carneiro, cabra, até mesmo no porco.

Certas condições anteriores do homem mordido por um animal rabico pódem predispol-o á uma evolução perigosa: o alcoolismo, o nervosismo e a epilepsia.

A incubação da molestia é demorada, no minimo uma semana; como média, quarenta dias. Bronardel affirma que na maioria dos casos a raiva irrompe no decurso do segundo mez.

A incubação é mais curta nas crianças.

Os primeiros symptomas são as modificações do caracter, perturbações intellectuaes, sobretudo affectivas, que apresentam uma tendencia para a tristeza; o doente procura a solidão, fóge das distracções.

Os que têm consciencia do perigo a que estão expostos, ficam atormentados pelo receio da molestia, agitados e tremulos.

Dôr de cabeça, fadiga, respiração entrecortada e interrompida por inspirações profundas, angustia precordial.

Estes primeiros signaes duma excitação anormal dos centros bulbares, que marcam a passagem do primeiro para o segundo periodo da raiva.

Nelle dominam os espasmos que se estendem aos musculos do pharynge e do larynge, revelando-se, por uma difficuldade particular da deglutição, que, muito rapidamente, reveste o aspecto do espasmo hydrophobico, tão especial da raiva humana.

O espasmo produz-se mesmo sem contacto do liquido com a mucosa bucal. A' vista dagua, dum objecto brilhante que a lembre, o barulho dagua caindo num copo, mesmo o simples pensamento ou a lembrança da crise passada, bastam para provocal-o.

Os espasmos reproduzindo-se, tornam-se mais frequentes e tendem a generalizar-se. São os accessos de raiva. Ora convulsivos, de forma epileptica ou tetanica, começam por uma ansiedade precordial excessiva, uma difficuldade da respiração que, progredindo no correr do accesso, pódem ir até á suffocação. O doente é atacado dum tremor geral, os membros agitados de sacudidas, ou, ao contrario, inteiriçados, o tronco, os maxillares, os musculos da nuca contraidos, em um paroxysmo lembrando os do tetano. Estes accessos rabicos repetem-se, podendo a morte sobrevir num paroxysmo, o mais das vezes por asphyxia.

A febre apparece, desde o principio da molestia, sob a forma de accessos passageiros; uma elevação continua e progressiva annuncia a proximidade da morte. Nesse momento, a temperatura póde attingir 42°, 8 ou mesmo 43 gráos.

O terceiro periodo, ou paralytico, é rapido, dura apenas algumas horas.

O doente, esgotado pela repetição dos accessos, cáe em collapso, com uma baba escumosa, que escorre dos seus labios entreabertos; os olhos vitreos, as pupillas dilatadas e immoveis; o corpo coberto de suór, pulso filiforme, a respiração entrecortada, ás vezes com o typo de Cheyme-Stockes; a consciencia geralmente abolida e a pelle insensivel. O doente morre como paralysado.

Independente de contagio, a raiva póde atacar uma pessoa quando ella é um potentado contrariado em seus propositos de governar por doze annos ou mais, ao invés de quatro, elegendo seu successor no cargo em que está a um páo mandado, que depois o eleja de novo.

Quando contra essa immoralidade e falseamento do regimen republicano se levanta a opposição de Estados fortes e populosos, como Minas Geraes e o Rio Grande do Sul. Quando mesmo um Estado pequeno, apparentemente fraco, mas forte no valor de seus filhos, como a Parahyba, deixa de acompanhar o servilismo dos Estados limitrophes, escravizados ao poder central. Quando o assassinio do presidente João Pessôa não determina a adhesão dos parahybanos de brio e que se não vendem. Quando tudo falha ou produz effeito contrario.

A divulgação dos erros dos estabilizadores da miseria publica e dos desvalorizadores do café, a critica dos attentados á liberdade e dos crimes contra a vida, determinam a raiva nos potentados.

Raiva que, ás vezes, se manifesta na maneira pela qual trata, com olhar esgazeado, furioso, ás senhoras que os procuram para pedirem providencias para o apparecimento dos presos sequestrados pela policia paulista.

Outras vezes, é motivada pelas declarações honestas e sinceras de quem, para não mentir, prefere confessar que transmittiu aos seus pares informações que eram falsas.

Mas, quando a raiva explode nos potentados, com uma virulencia inqualificavel, é nos momentos em que elles verificam que, apesar de todo seu esforço de procurarem dividir, para reinar, não conseguiram collocar do seu lado senão os ladrões, assassinos, traidores, cangaceiros, que, por honra do Brasil, não pódem vencer, mesmo amparados pelo caciquismo e pelo satrapismo criminosos.

Quando, máo grado a utilização dos mulatos pernosticos, dos cabritos vorazes, que se cevam na carteira eleitoral do Banco do Brasil, não puderam elles fazer de Montes Claros a Princeza de Minas e só conseguiram cobrir de ridiculo o homem do pescoço.

Quando, mesmo auxiliados pelos Cains, presos ao governo pelos titulos de dividas ao Banco do Brasil, no Rio Grande do Sul, terra de Bento Gonçalves, os proprios parentes e amigos dos desertores da honra e do amor á liberdade da sua terra heroica fazem como Firmino Paim e Adão Cavalcanti.

Então, os potentados, se não dizem, pensam no seu accesso de raiva: teria eu sido enganado, e esse Caim será um cavallo de Troya, que teria, com os outros canalhas, ficado no meu acampamento?

O futuro dar-lhe-á a resposta.

ALMIR FERREIRA

NOTICIAS DA HESPANHA

EXIGINDO A DEMISSÃO DO GOVERNADOR DE LUGO

MADRID, 26 (D. C.) — O chefe do governo, general Damaso Berenguer, acaba de receber um telegramma da Federação dos Operarios, de Coruna, exigindo a demissão do governador de Lugo, sob a ameaça de — sendo desattendido o pedido — ser iniciada uma greve geral, por tempo indeterminado.

CONGRESSO NACIONAL DE ALIENISTAS E NEUROLOGISTAS

MADRID, 26 (A. A.) — Installou-se, hontem, em Saragoça, o Congresso Nacional de Alienistas e Neurologistas, sob a presidencia do dr. Wittaluga, que pronunciou longa e interessante conferencia sobre a "historia da psychiatria", terminando por saudar os congressistas presentes.

NAO SE REALIZARAM AS REGATAS DE SAN SEBASTIAN

MADRID, 26 (A. A.) — Communicam de San Sebastian que, em virtude do mau tempo, não se realizaram as regatas de "yachts" annunciadas para hontem, e que deveriam contar com a presença do Rei e da Rainha.

Os soberanos não deixaram o Palacio Real.

AS SINISTRAS MANOBRAS DOS SOVIETS

PARA PREPARAR A REVOLUÇAO NOS PAIZES BURGUEZES...

CHICAGO, 26 (A. A.) — O "New York Times" publica as declarações de um antigo vice-presidente da "Amtorg", que, como se sabe, é a organização official para controlar o commercio dos Soviets, em que o mesmo diz que o governo russo resolveu encetar uma politica de "dumping" de diversos artigos de primeira necessidade, para, dessa fórma, apressar a revolução nos paizes burguezes.

OS GRANDES ESCANDALOS LEGISLATIVOS

Da redacção final da actual Lei de Fallencias desappareceu uma parte, quando era ultimado o estudo do Senado!

O SR. ADOLPHO BERGAMINI FORMULA IMPORTANTE INDICAÇÃO A' CAMARA DOS DEPUTADOS

O deputado Adolpho Bergamini vem de denunciar, á Camara, um dos grandes escandalos legislativos e que pode ser assim explicado: quando da votação da reforma da lei de fallencias, o Senado encaixou ao projecto uma emenda determinando que os leilões das massas fallidas seriam feitos pelos porteiros dos auditorios. A Camara concordou com a emenda. O projecto, em virtude de outras emendas, voltou ao Senado. Tendo este concordado com todas as suggestões da Camara, a elle coube enviar á sancção a resolução legislativa. Acontece que, na redacção final, sem se saber porque, o Senado cortou a parte relativa á venda das massas fallidas pelo porteiro dos auditorios, outorgando essa faculdade aos leiloeiros... A resolução tornou-se lei, pela sancção, nella faltando aquelle dispositivo approvado pelas duas Camaras e desapparecido mysteriosamente na redacção final.

O assumpto, por demais grave, provocou do sr. Adolpho Bergamini a indicação hontem apresentada á Camara, a qual está assim redigida:

"As decisões da Camara dos Deputados, proferidas quando approva projectos de lei, não podem ser supprimidas senão pela forma regulada no artigo 39 e paragraphos da Constituição Federal.

No projecto n. 2 B de 1929 approvamos o art. 122, paragrapho 3º concebido nos seguintes termos: "A venda dos immoveis independe de outorga uxoria e será feita em hasta publica pelo porteiro do "Forum", com a presença do juiz, depois de annunciada por edital com o prazo de 30 dias, lavrando o escrivão o auto respectivo e expedindo a competente carta de arrematação. O liquidatario estará presente á praça."

E' o que se encontra no avulso respectivo (pag. 114) reproduzindo o que foi publicado no "Diario Official". O Senado, de onde vinha o projecto nada podia alterar, nesse artigo, no ponto indicado, porque a Camara não o emendára.

O Poder Executivo não "vetou" total ou parcialmente o projecto. Como explicar tenha elle sido sanccionado (Dec. 5.746 de 9 de dezembro de 1929) com o art. 122 § 3º mutilado?

Na nova lei de fallencias lê-se: — "Art. 122... § 3º — A venda dos immoveis independente de outorga uxoria."

Mais nada.

Tal facto tem sido já objecto de contendas e controversias no fôro, como o illustra e comprova a seguinte pesquiza realizada pelo integro e digno magistrado com exercicio na 3ª Vara Civel desta Capital, dr. Vieira Braga: "Copia authentica do despacho de folhas 233 dos autos de fallencia de Manoel Moreira Dias — E' incontestavel que no caso de fallencia a tradição no nosso direito é a venda dos bens da massa pelo leiloeiro. Já o Cod. Commercial prescrevia no art. 862 que a venda deve ser feita em leilão publico e, de accordo com o disposto no art. 70 do mesmo Codigo, eram os agentes de leilão os unicos competentes para a venda de fazendas e quaesquer outros effeitos, toda vez que fosse feita judicialmente ou em hasta publica. E esta competencia foi mantida através da nossa legislação (artigo 358 do Reg. 757, art. 18 do Dec. 358 de 1851, art. 122 do Dec. 8.821 de 1882, nos ns. 85 de 1851 e 56 de 1888) até a lei n. 2.024, que deu ao liquidatario o direito da escolha do leiloeiro e determinou que áquelle somente devia o ultimo prestar contas, evitando, como explica Carvalho de Mendonça, despesas da mesma com a presença do juiz e curador fiscal.

Vejamos agora a lei em vigor. O projecto elaborado, em primeiro logar, conservou-se fiel áquelle systema. De accordo com os seus arts. 110 e 114, todos os bens da fallencia, inclusive os gravados com hypotheca, seriam vendidos em leilão publico. Mas, entre as emendas e modificações, depois introduzidas no projecto, com approvação da Commissão Especial nomeada para emittir parecer sobre o projecto do Codigo Commercial, figuraram duas relativas á materia, comprehendidas no ante-projecto da reforma da lei numero 2.024, submettida á consideração do Senado pela Associação Commercial de S. Paulo.

Convém reproduzir aqui as duas emendas, com as respectivas justificações.

Emenda n. 57 — Substitua-se o § 3º do art. 122 pelo seguinte:

"A venda dos immoveis independe de outorga uxoria e será feita em hasta publica, pelo porteiro do Forum, com a presença do juiz, depois de annunciada por edital com o prazo de trinta dias, lavrando o escrivão o auto respectivo e expedida a competente carta de arrematação. O liquidatario estará presente á praça."

JUSTIFICAÇÃO — A venda dos bens da massa fallida no que diz respeito aos bens immoveis. Immoveis que, em praça regular, dariam bons preços, nos leilões de fallencias alcançam sempre preços insignificantes.

A emenda resolve, de outro lado, a situação dos credores hypothecarios, que ficam ao arbitrio do liquidatario que algumas vezes exigem compensaque algumas vezes exigem compensaque lhes é devido. E o arrematante que fica em situação incerta, até que a escriptura lhe seja passada, ficará melhor garantido, recebendo, em vez della, directamente do liquidatario, a carta de arrematação assignada pelo juiz.

Emenda n. 61: — Redija-se assim o artigo 126:

Art. 126 — Os bens gravados com hypotheca serão vendidos em praça publica nos termos do art. 122, § 3º, notificado o credor, por despacho do juiz".

Ficam mantidos os paragraphos.

JUSTIFICAÇÃO — A emenda é simplesmente coordenatoria, pondo os dois textos em harmonia.

Emenda n. 62: Redija-se assim o paragrapho 1º do art. 126, supprimindo-se as expressões "com o titulo vencido, conforme o contracto".

§ 1º — Se o liquidatario, dentro de 30 dias depois da 1ª assembléa de credores, não notificar aos credores hypotecarios do dia em que a praça se realizará para a venda do immovel hypothecado, que lhes serve de garantia, este credor poderá propor-lhe a acção executiva, tendo o direito de cobrar as multas penaes que no contracto se acharem estipuladas para o caso de cobrança judicial, ainda que a divida vencesse antecipadamente, por effeito da fallencia".

JUSTIFICAÇÃO — Põe a emenda no mesmo pé de egualdade os credores hypothecarios. Pouco importa que o seu credito tivesse vencido antes da fallencia ou por effeito della.

Desde que o liquidatario não faz a notificação assiste-lhe o direito á execução".

A referida commissão adoptou aquellas emendas, surgindo o art. 122 paragrapho 3º com redacção identica e o artigo 126 e seu paragrapho 1º, com pequenas alterações, que não affectam a materia em exame. Uma conclusão, porém, impõe-se: é que do proprio texto das emendas e das justificações que a ampararam, resalta o objectivo de retirar dos leiloeiros a faculdade de venda dos immoveis, em defesa dos interesses dos credores e especialmente dos garantidos por hypothecas, entregando-a aos porteiros dos auditorios.

Assim, foi o projecto approvado no Senado e remettido á Camara dos Deputados. Nesta, não soffreu modificação, no tocante ao assumpto. Entre as 122 emendas approvadas, não se encontra nenhuma a respeito.

O Senado, como é conhecido, manteve todas aquellas emendas e no projecto, contido no avulso relativo ao parecer n. 352, sobre as emendas da Camara, ainda se conserva o art. 122, parag. 3º, nas mesmas condições. Entretanto, do texto daquelle dispositivo desappareceu o que estabelecia relativamente á venda dos immoveis, por porteiro do "Forum", ficando o artigo 122, parag. 3º, com a mesma redacção da lei n. 2.024 — A venda dos immoveis independente de outorga uxoria.

Vê-se, pois, que a suppressão do preceito contido no art. 122, parag. 3º do projecto, não tem a significação que lhe querem emprestar os que sustentam a competencia dos leiloeiros para a venda dos bens hypothecados.

Quando o legislador estatuiu que a venda dos bens hypothecados seria feita em hasta publica (art. 126) e, adeante, no parag. 1º, alludiu á praça publica, não commetteu um equivoco, usando da expressão duplice. Não houve inadvertencia. Ao contrario, conscientemente, alterou o que, tradicionalmente, dispunha a nossa legislação. Pouco importa que a lei tenha omittido a disposição central, relativa á materia e que se encontrava no projecto offerecido. Do modo por que se deu a sua eliminação, não se deduz que se deva negar applicação ao preceito comprehendido no artigo 126. Ella não obedeceu a nenhum proposito de restabelecer o criterio primitivo. Se na lei foi mutilado o systema victorioso no projecto até á redacção final, no Senado, não ha motivo para que se deixe de applicar a parte que sobreviveu, pois, não se trata do dispositivo accessorio, cuja existencia é impossivel sem o principal e de construcção illogica e inexequivel. A solução é a apontada no parecer do dr. Curador — para os immoveis livres, leilão, para os immoveis gravados, hasta publica, sendo a venda feita por porteiro dos auditorios.

A omissão não resultou de uma deliberação do Congresso. A suppressão verificou-se na redacção final, no Senado. Em taes condições, deve ser attendida a reclamação de fls.

Determino, pois, que seja a venda effectuada por porteiro dos auditorios. Rio, 11-3-1930. — (a) Vieira Braga".

No artigo 126 nota-se, tambem, modificação: no avulso alludido encontra-se assim redigido:

"Os bens gravados com hypotheca serão vendidos em hasta publica, nos termos do artigo 122, paragrapho 3º, notificado o credor por despacho do juiz, sem prejuizo do disposto nos artigos 821 e 822, do Codigo Civil".

Na publicação da lei foi supprimida ou omittida a referencia do artigo 122, paragrapho 3º.

Essa amputação mysteriosa — tanto mais estranhavel quando aproveita, lucrativamente, a muitos interessados (os leiloeiros, por exemplo) — deprime e constrange o Poder Legislativo. E como o chamado expediente dos projectos, andamento dos papeis, remessa de autographos, processo burocratico, em summa, seja serviço superintendido pela Mesa, que tambem é a Commissão de Policia da Camara (artigo 81, letra "b", do Regimento): Indico, nos termos do artigo 230, da referida lei interna, que se proceda á rigorosa e urgente syndicancia, no sentido de elucidar como foi supprimida uma parte do artigo 122, paragrapho 3º, da nova lei de fallencias".

MACEDO SOARES EM LIBERDADE

O director do "Diario Carioca" continua a receber as mais inequivocas demonstrações de apoio e solidariedade

"O carcere fez Macedo Soares ainda mais-livre, as perseguições fizeram-no mais liberal, e as violencias attrairam para a alma de batalhador intimorato mais energias e desvelos pelas causas do paiz".

O "Muquyense", orgão republicano da cidade espirito-santense de São João do Muquy — e que tem, na sua direcção o ex-deputado federal dr. Geraldo Vianna — publicou, em sua edição de vinte e um do corrente, o seguinte artigo:

"Macedo Soares, esse admiravel batalhador pela causa da reforma politica do paiz, deixou, a dezoito deste mez, o Quartel General da Brigada Policial, do Rio, onde cumpria a pena por haver "injuriado" um figurão da Republica.

Victima da lei scelerada, tantas vezes infame na perseguição dos reflectores do pensamento nacional, Macedo Soares, o conductor ardoroso do DIARIO CARIOCA pela rota sympathica do liberalismo, soffreu por noventa dias a reclusão intoleravel que lhe impoz a pena da lei contra a imprensa.

Mas, mesmo recluso, a sua penna sempre esteve ao lado da causa sagrada da patria: destemerosa, cruel para os tyrannos, castigando-os com o fulgor de um talento multimodo, devassador, analysador e commentador impenitente e severo de todos os problemas do paiz, mal cuidados pelos sobas sem mentalidade desta nossa infeliz republica.

O carcere fel-o ainda mais livre as perseguições fizeram-no mais liberal e as violencias attrairam para a alma do batalhador intimorato mais energias e desvelos pelas causas do paiz

O jornalismo livre do paiz, esse jornalismo livre que não vive atrelado no Thesouro dos Estados, está de parabens vendo Macedo Soares na liberdade, empunhando, como sempre, a sua penna independente em prol da nação que lhe serviu de berço.

A sorte ainda lhe foi benevola, porquanto, estamos no periodo em que o cutelo dos poderosos catam os gorgomilos daquelles que sonham, para a patria, uma democracia real, digna das civilizações do seculo.

Antunes de Almeida teve outro paradeiro...

O illustre dr. Macedo Soares está sendo, gostosamente, festejado pelos seus amigos e collegas de permeio aos quaes nos ajuntamos para felicital-o."

INTERNATO E EDUCAÇÃO

Agita-se entre nós a questão da utilidade ou desvantagem do Internato.

O professor Adriano Pinto adeantou-nos algumas idéas de sua proxima conferencia, mostrando-se sympathico á orientação religiosa a que obedecem muitos internatos no Brasil.

Não estamos de accôrdo com as idéas desse educador, e começamos declarando-nos, com restricções, contra o Internato. Leiga ou religiosa, desde que a orientação repouse sobre as antigas bases, o Internato é mais do que desaconselhavel — e pernicioso.

Encerrar dezenas de crianças onde reina a disciplina, mas tambem onde sorrateiramente, occultos pela propria disciplina, se insinuam germens propagadores de males moraes, deixando essas crianças expostas ao contagio da matricula, é sacrificar-lhes o que ellas possuem de mais bello e mais promittente — a curiosa innocencia, e envenenar-lhes o espirito, quando não, espirito e corpo.

Permittisse a nossa Constituição, que religião escolheriamos para dirigir os internatos officiaes? Não consentindo-o, podemos olhar de perto os particulares, e que nos apresentam elles? Os protestantes com o mal de todos os agrupamentos, estão eivados de insidias, desharmonias e baixa politica. Os catholicos têm esses males aggravados em varios internatos, com um falso pudor e falso temor religioso. Em alguns, até, e uma irmandade que prohibe as meninas despirem-se para o asseio corporal, mesmo que a sós estejam em quarto fechado; é o exame de consciencia para a confissão; são as perguntas zelosas do confessor que despertam malicias ainda adormecidas ou prenatas na consciencia casta do infante.

Não fôra bastante constranger a criança a viver sem liberdade, sem a sadia alegria da expansão, sem a caricia suave de um affecto, sem o contacto permanente da Natureza?

E' por isso que condemnamos os internatos, preferindo a educação sob o olhar protector e intelligente das mães.

Mas, nem todas as mães têm olhar protector e intelligente.

Para seus filhos, devem ser criados internatos pequenos e numerosos, para evitar grandes lotações; preparar professores capazes de educal-os. O ideal seria dar uma orientação parallelamente familiar: liberdade franca em todas as dependencias, inclusive jardins e pomares, que seriam protegidos de devastações pela propria convicção profunda dos ensinamentos recebidos pelos educandos. Saidas frequentes como as de qualquer criança livre, differenciando-as, apenas, em que os internos seriam acompanhados, não por um pagem ignorante ou um companheiro pervertido, mas por um preceptor, que lhes ensinaria a encantadora arte de palestrar.

Substituir os classicos dormitorios, quando possivel, por pequenos quartos de um leito, e, conservando as horas de estudo, proporcionar-lhes horas mais longas de leitura recreativa, despertando-lhe mesmo o gosto para esta, e, sobretudo, substituindo a rigidez severa de mestres e inspectores, pela justiça carinhosa de mestras, que se assemelhassem a mães amorosas, cujo affecto insubstituivel, segundo alguns, é o perfume de bondade, que aformoseia o caracter.

Almerinda Gama

Para effeito de montepio

Ao Ministerio da Viação remetteu o director geral dos Correios a declaração de familia que, para os effeitos do Montepio dos Funccionarios Publicos da União, fez o amanuense da directoria geral dos Correios Adherbal de Andrade.

UM MONUMENTO A RUY BARBOSA

BELLO GESTO DOS ACADEMICOS PAULISTAS

Ruy

S. PAULO, 26 (DTM) — O esculptor patricio José Cucé tem quasi concluido o monumento, cuja execução lhe foi confiada, a Ruy Barbosa, construido a expensas dos estudantes desta capital, que, para reunir os recursos necessarios, têm realizado varias festividades publicas.

O monumento será erguido no Anhangabahu', precisamente no local onde o saudoso brasileiro plantou, ha annos, um carvalho.

"ECONOMIZANDO" E "MORALIZANDO COM HONRADEZ" A ADMINISTRAÇÃO MILITAR

Recebemos do sr. general Menna Barreto, a seguinte carta referente a um artigo sob o titulo acima, da autoria do nosso companheiro de redacção, que o assigna, M. Lerac C. de Sá, e publicado em nossa edição de hontem:

"Illmo. sr. redactor do DIARIO CARIOCA. — Cumprimentos. — Uma apreciação que sob a epigraphe supra li no DIARIO CARIOCA, edição de hoje, exige de mim o esclarecimento da verdade no caso em que ali figuro e que vem descripto com inexactidão.

Em resumo, informa a apreciação referida, no ponto que me toca, que eu teria pedido uma ligação telephonica por conta do Estado, illicitamente, para valorizar propriedade particular minha, sita em Jacarépaguá, e que o sr. Ministro, escandalizado com a pretensão, denegara o pedido.

Como inspector de um grupo de Regiões Militares, com séde no Rio de Janeiro, estava eu no direito de possuir ligação telephonica para minha residencia, por conta do Estado. E' uma medida geral, de interesse do serviço publico.

Não ha nas disposições vigentes sobre a materia nenhuma limitação para a distancia a que possa residir o servidor do Estado com direito a telephone; assim é que, quando adquiri modesta "fazendola", á rua dos Artistas, em Jacarépaguá, e para ella fiz a mudança de minha residencia, achei que cumpria um dever de serviço em tratar de obter transferencia do meu telephone official e para esse fim officiei, a 3 de novembro de 1928, ao sr. director da Secretaria da Guerra.

Sei que o necessario expediente foi feito, porque, passados vinte dias, recebi o officio de resposta da Companhia Telephonica Brasileira, dirigida ao referido sr. director, officio que com o despacho de propro punho do sr. Ministro veiu ás minhas mãos, para que eu tivesse conhecimento da dita resposta.

Dizia a Companhia Telephonica que, por estar inteiramente esgotada a capacidade da rêde na zona onde se acha localizado o predio em causa, não podia ella "por ora" executar a installação.

Quanto ao orçamento da despesa para a installação pedida, melhor e mais facilmente poderá dizer a Companhia Telephonica.

Até ahi, parece, fica esclarecido cabalmente que não houve nenhuma "inescrupulosa pretensão", nenhuma tentativa de obter "immoralidade", ninguem se sentiu escandalizado, só a impossibilidade material do momento impediu a execução da ligação.

Mais tarde, sem me haver desfeito do meu "sitio", portanto, sem haver diminuido o legitimo empenho por valorizal-o honestamente, entendi de tomar nova residencia, á rua S. Francisco Xavier n. 929.

Pedi então ligação telephonica para esta casa, e ahi me acho no gozo da mesma. Grato pela publicação desta, subscrevo-me, patricio, amigo e obrigado, *General Menna Barreto*. — Rio de Janeiro, 26-9-930".

Varias drogarias promettem tentadores abatimentos nos seus preços, mas o publico deve verificar, antes de fazer suas compras, os preços da

Drogaria Garcia

(antiga DROGARIA TEIVE)

á rua Buenos Aires, 108, em frente ao Mercado das Flores, pois, dar-lhe-á a sua preferencia.

União Geral dos Trabalhadores em Transportes Maritimos e Portuarios do Brasil

Esta União reune-se em assembléa geral extraordinaria, na segunda-feira, 29 do corrente, ás 20 horas, para discussão e approvação dos novos estatutos, em 7ª discussão.

Pede-se o comparecimento de todos os associados. — **A Directoria.**

CONCURSO DE DECLAMAÇÃO DO "DIARIO CARIOCA"

Voto em..........................

que, a meu ver, é a melhor declamadora brasileira.

Nome do votante

....

NA CAMARA

Ainda as barbaridades da policia paulista — Um telegramma de Cyro de Alencar

O FABRICO DE AVIÕES E O TRABALHO DOS EMPREGADOS NO COMMERCIO

A Camara não quiz trabalhar, hontem. A crise politica, criada pelas barbaridades commettidas pela policia paulista, que tem, até esse momento, todo o apoio do situacionismo do Estado de S. Paulo e, mesmo, do governo federal, foi a causa da falta de numero para o inicio dos trabalhos. O sr. Mauricio de Lacerda desejava falar e era necessario impedir que a eloquencia do vibrante tribuno carioca voltasse a ferir a questão, pondo em realce a crise verificada ha uma semana, sem ao menos offerecer a esperança de uma solução que salvaguarde, os sentimentos de humanidade sacrificados pelos esbirros do famigerado delegado Laudelino de Abreu.

Desse modo, para que tudo fosse evitado, a maioria resolveu não dar numero, sendo verificado o comparecimento, apenas, de 47 deputados.

AS VIOLENCIAS DA POLICIA DE IGUAPE

O deputado Mauricio de Lacerda recebeu, hontem, uma carta, procedente da séde da Colonização Japoneza em Registro Municipal de Iguape, S. Paulo, denunciando a existencia, na referida ilha, de mais de duzentos homens prisioneiros, aos quaes a policia obriga a trabalhos forçados na construcção de estradas.

CYRO DE ALENCAR TELEGRAPHA AO SR. MAURICIO DE LACERDA

Cyro de Alencar, uma das victimas das arbitrariedades da policia paulista e, sobretudo, do celeberrimo delegado Laudelino de Abreu, enviou, hontem, ao deputado Mauricio de Lacerda, o seguinte telegramma:

"PORTO ALEGRE 24 — Chegando aqui doente, só hoje posso telegrapharlhe. Apesar de não ser seu correligionario politico, cumpre-me agradecerlhe pela tenaz campanha em favor de minha liberdade roubada, violenta e illegalmente, pela atrabiliaria policia paulista. Saudações — Cyro Pereira de Alencar."

O FABRICO DE AVIÕES

Ficou sobre a Mesa, o seguinte projecto, apresentado pelo sr. Paes de Oliveira:

"O Congresso Nacional decreta:

Artigo unico — Fica extensivo ao material, accessorios e combustivel, destinado á construcção, uso e reparo da aviação, quer no de associações particulares, os favores constantes do art. 1º e § unico da lei n. 5.623, de 9 de dezembro de 1928, revogadas as disposições em contrario."

O TRABALHO DOS EMPREGADOS NO COMMERCIO

O sr. Graccho Cardoso deixou sobre a Mesa um projecto de lei, determinando que nenhum preposto de casa de commercio, seja qual fôr a categoria, gerente, contabilista, caixeiro ou empregado sob qualquer titulo, seja admittido a funccionar sem fazer antes registrar nas juntas commerciaes o seu respectivo contrato, e dando outras providencias.

COMMISSÃO DE FINANÇAS

A commissão de Finanças, da Camara, depois de approvar um voto de pesar pelo fallecimento do deputado João Elysio, assignou o parecer do sr. Diocleclo Duarte, concordando com o da commissão de Justiça, sobre as emendas ao projecto que autoriza a alienação das terras da antiga fazenda de Santa Cruz.

O DECRESCIMO DAS EXPORTAÇÕES JAPONEZAS

A FIAÇÃO DE SEDA REDUZIU O SEU TRABALHO NA PROPORÇÃO DE QUINZE POR CENTO

TOKIO, 26 (A. A.) — A baixa nas exportações japonezas é geral, principalmente para a seda bruta e manufacturas de algodão. As importações têm baixado igualmente, excepto para a lã e sulfato de amoniaco. O excedente das importações, no periodo de janeiro a julho, ultimo estatistica, é de 211.000.000 de yens, isto é, menos de 15.000.000 de yens, em relação a 1929.

A sahida de ouro, depois da cessação do embargo, attinge a 211.000.000 de yens, tendo entrado uma remessa desse metal, proveniente da China.

O mercado de valores tem-se conservado estavel, com tendencia mais firme, depois da ligeira alta que experimentar o preço das mercadorias em geral, e da situação mais estavel dos meios financeiros. Depois que os Bancos syndicados annunciaram sua participação no projecto de reorganização industrial, a industria, em geral, tem melhorado.

A fiação de seda, entretanto, reduziu o trabalho, de 15 %; as pequenas e medias usinas de seda bruta cessaram praticamente o trabalho. Com a reducção dos stocks dessa fabricas, o mercado desses artigos tem melhorado O plano dos seguros de creditos para exportação entrou em vigor desde agosto e está sendo applicado nas transacções com a America Central e do Sul, Africa, Proximo Oriente e Russia.

MUSICA

UM RECITAL DE RENATO MURCE, O PRINCIPE DOS CANTORES REGIONAES NO THEATRO MUNICIPAL DE NICTHEROY

Attendendo a um convite que lhe fez a Sociedade Fluminense pelos seus elementos mais significativos, Renato Murce, que vem de ser eleito principe dos cantores regionaes do memoravel concurso do DIARIO CARIOCA, dará um recital de Musica Regional Brasileira no proximo dia 2 de outubro, ás 21 horas, no Theatro Municipal de Nictheroy.

Esse espectaculo, que promette ser interessantissimo, será honrado com a presença da encantadora senhorinha Didi Cailiet, "Miss Intelligencia", e no programma tomarão parte a senhorinha Ogarita Dell'Amico e srs. Dario Murce, Pery Cunha, Glauco Vianna, Alberto Simoens da Silva, Arlindo Vasques e Helio Rosa.

Publicaremos opportunamente, na integra, o programma desse recital, que está despertando o mais vivo interesse na capital vizinha.

Augmentada uma linha postal no Estado de Santa Catharina

Sem augmento de despesa, mandou o director geral dos Correios incluir a agencia de Tijuquinha no percurso da linha postal de Biguassu' a Porto dos Gauchos, no Estado de Santa Catharina.

PEQUENAS NOTICIAS DO EXTERIOR

A agencia "Korrespondenz Kraus" acaba de vehicular a noticia — de fonte official — de que o gabinete allemão não temerá uma dictadura, caso não obtenha o apoio da maioria do Reichstag.

* * *

A policia-politica secreta de Moscou annunciou a execução de quarenta e oito pessoas, accusadas de acção contra-revolucionaria no caso dos abastecimentos de generos alimenticios.

* * *

O sr. Guirati, que foi nomeado secretario geral do Partido Fascista em substituição ao sr. Turatti, continuará na presidencia da Camara dos Deputados da Italia.

* * *

O conselho do cantão suisso de Schaffhiausen prohibiu a realização de grande manifestação communista projectada para amanhã.

* * *

Declarou-se ultimamente violenta epidemia de grippe entre os detentos da prisão de Tegel, situada nas proximidades de Berlim, já se tendo verificado mais de duzentos casos fataes.

* * *

Depondo perante o Tribunal de Leipzig, o chefe facista Adolpho Hitter prophetizou o levante triumphal dos sociaes-nacionalistas allemães, contra as imposições estrangeiras.

* * *

Foram decretadas, hontem, em Santiago, medidas disciplinares contra dezesete chefes e officiaes do Exercito, implicados na intentona revolucionaria de Concepcion.

* * *

A Federação dos Operarios, de Corunha, telegraphou ao governo hespanhol, pedindo a demissão do governador de Lugo, pois, do contrario, será iniciada uma gréve geral, por tempo indeterminado.

* * *

Desde ante-hontem que se encontra em Assumpção o official superior da marinha chilena, que vae organizar a marinha paraguaya.

* * *

Por ter aceito a presidencia do Conselho Privado do Banco de Paris e dos Paizes-Baixos, o sr. Emilio Moreau renunciou o cargo de governador do Banco de França

* * *

O gabinete turco demittiu-se collectivamente.

* * *

O medico norte-americano Elmer Galt declarou á imprensa de Peiping que as pestes bubonica e pneumonica estão causando centenas de victimas no norte da China.

* * *

O gabinete allemão está estudando a possibilidade de uma reducção nos vencimentos dos empregados publicos civis — de cinco a trinta por cento — de conformidade com a reducção geral.

OS GRANDES CONCURSOS DO "DIARIO CARIOCA"

Como será feita a consagração da Rainha da Canção Brasileira--senhorita Jesy Barbosa e do Principe dos Cantores Regionaes--sr. Renato Murce

Uma festa de alto requinte social no amplo e luxuoso salão do Club de Regatas Botafogo — A exposição, hoje, na vitrine de "A Imperial", de um rico vestido offerecido por esse importante estabelecimento de modas, para ser ostentado pela senhorinha Jesy Barbosa, na noite da sua consagração, e de um valioso chronometro de ouro "Vulcain", presenteado ao sr. Renato Murce, pela conceituada "Joalheria Cosenza" — Mimos offerecidos aos vencedores do Concurso — O Gremio Regional Carioca promove um imponente festival em honra da Rainha da Canção Brasileira e do Principe dos Cantores Regionaes

O grandioso concurso que o DIARIO CARIOCA promoveu para a eleição de "A Rainha da Canção Brasileira" e de "O Principe dos Cantores Regionaes" attingiu um successo que estava bem longe de ser previsto quando nos primordios do certamen.

O publico do Rio de Janeiro, num movimento desusado de franco enthusiasmo e elevado interesse, prestigiou a nossa iniciativa, suffragando as suas candidatas e os seus candidatos com avalanches continuadas de votos, dando a cada apuração parcial, semanalmente realizada, a imponencia de verdadeiros acontecimentos artistico-sociaes.

Ao fim de tudo, tivemos aquelle espantoso successo que transformou a tarde e a noite do dia dez do corrente e a madrugada de onze até ás oito horas, em horas ininterruptas de vigilia para a permanente contagem de cedulas espalhadas sobre as mesas da apuração, num espectaculo jamais imaginado.

Recordando essas phases, apenas queremos revivel-as na memoria dos nossos leitores, por isso que para algo dizer do majestoso exito attingido, será bastante assignalar a eloquencia irretrucavel que se encarra na computação de meio milhão de cedulas em nove apurações de um concurso artistico e a concurrencia altamente expressiva de cento e quarenta e tres candidatos!

O suffragio popular proclamou vencedores a senhorinha Jesy Barbosa e o sr. Renato Murce, conferindo, assim, áquella o titulo de "Rainha da Canção Brasileira" e a este o de "Principe dos Cantores Regionaes"

O valor dos victoriosos, o destacado conceito que desfrutam como cultuadores emeritos da querida arte regional, vivem pelos sertões artisticos do Rio de Janeiro e os seus nomes já se projectam além fronteiras da grande metropole.

Nestas mesmas columnas foram publicadas opiniões abalisadas a respeito de cada um.

Dispensamo-nos, pois, de pretender exalçar aquillo que está implicitamente exalçado pelo proprio merecimento.

O DIARIO CARIOCA, obediente á sua orientação de tudo fazer pelo enaltecimento dos valores autenticos e não se querendo afastar da linha de elegancia que presidiu sempre á sua inicativa, organizou para o proximo sabbado

A BRILHANTE FESTA DE CONSAGRAÇÃO

da "Rainha da Canção Brasileira" e do "Principe dos Cantores Regionaes" no amplo e luxuoso salão do tradicional Club de Regatas Botafogo.

Será uma festa de requintada distincção e um acontecimento notavel na sociedade carioca.

Constará de uma sessão magna, em que será feita uma saudação á senhorita Jesy Barbosa e ao sr. Renato Murce, em nome do DIARIO CARIOCA, pela senhorinha Magdala da Gama Oliveira, sua directora artistica e critica de arte, seguindo-se a resposta dos homenageados e a entrega, respectiva, do diploma e da medalha de ouro consagradores.

Terá lugar, então, um programma litero-musical que será divulgado dentro em breve, do qual farão parte, além da Rainha das Canções Brasileiras e do Principe dos Cantores Regionaes, nomes notaveis da declamação brasileira.

A esses momentos de arte, seguir-se-á uma soirée dansante, a rigor cujas dansa prolongar-se-ão até a madrugada, ao som de excellente jazz.

O ingresso será feito por meio de convites que o DIARIO CARIOCA opportunamente distribuirá.

UM RIQUISSIMO VESTIDO OFFERTADO PELA AFAMADA CASA DE MODAS "A IMPERIAL"

A' Rainha da Canção Brasileira, para ser ostentado, na noite da sua consagração, a conhecida casa de modas "A Imperial", offereceu um riquissimo vestido de baile, por intermedio do DIARIO CARIOCA, em carta que transcrevemos adeante.

"A Imperial" é um estabelecimento importante que, pelo seu conceito e esmerado gosto artistico nas confecções, occupa a "leaderança" das casas de modas.

Desejando contribuir com o seu concurso, inestimavel aliás, para o brilho da festa de consagração da senhorita Jesy Barbosa, os seus proprietarios tiveram, para comnosco, esse gesto que nos fez presa de grandes desvanecimentos.

Summamente agradecidos, passamos a transcrever o teor da carta que recebemos:

"Sr. Director do DIARIO CARIOCA — Desejosos de concorrer para o brilhantismo da festa que o vosso conceituado jornal, como complemento do concurso que promoveu para eleger a Rainha da Canção Brasileira e o Principe dos Cantores Regionaes, vae realizar no C. de R. Botafogo, para consagração dos vencedores, senhorinha Jesy Barbosa e sr. Renato Murce, a nossa casa, "A Imperial", pede venia para offerecer á Rainha, um vestido de luxo, á sua inteira escolha e destinado a ser ostentado pela vencedora, na noite de sua consagração.

Solicitamos, entretanto, permissão para que o vestido fique, durante alguns dias, exposto em nossas vitrines, não só para que seja avaliado o interesse que nos despertou o vosso concurso, mas tambem, para apreciação do bom gosto que preside o trabalho dos nossos ateliers.

Sirva-se, pois, illustre sr. redactor, fazer o obsequio de transmittir á senhorinha Jesy Barbosa, a nossa offerta, e aproveitando a opportunidade para felicitar esse brilhante jornal, pela iniciativa deste concurso, nos firmamos com alta consideração. — De v. s., etc. Por Simões & Alijó, **Pedro Mello**".

Jesy Barbosa, a Rainha da Canção Brasileira

UM VALIOSO CHRONOMETRO DE OURO, "VULCAIN", OFFERECIDO PELA "JOALHERIA COSENZA"

O importante estabelecimento de joias, "Joalheria Cosenza" teve, egualmente, para comnosco, um gesto de profunda gentileza.

Casa conhecida e reputada no commercio da nossa capital, desfrutando um conceito de irrestricta confiança, a "Joalheria Cosenza", por intermedio da sua firma proprietaria — Bornay & Cosenza, endereçou-nos delicada carta, dedicando ao Principe dos Cantores Regionaes, um rico chronometro de ouro, da afamada marca "Vulcain".

Essa carta, por cujos encomios nella externados, com relação ao DIARIO CARIOCA, nos confessamos immensamente gratos, está assim redigida:

"Sr. Director do DIARIO CARIOCA — A Joalheria Cosenza, felicitando o DIARIO CARIOCA pelo exito do notavel concurso que acaba de realizar, e de que resultou a proclamação da eximia cantora, senhorinha Jesy Barbosa, Rainha da Canção Brasileira e do consagrado cantor, sr. Renato Murce, Principe dos Cantores Regionaes, tem a maior satisfação em communicar-vos que, por intermedio desse brilhante matutino, offerece ao cantor triumphante um premio representado por um valioso chronometro de ouro, da afamada fabricação "Vulcain".

Esse relogio fica, desde já, á disposição do DIARIO CARIOCA, para que o faça expôr, se assim o entender, entregando-o, depois, ao sr. Renato Murce, a quem, dessa maneira, e ao mesmo tempo que homenageamos o DIARIO CARIOCA, rendemos um preito de admiração.

Com elevado e distincto apreço, somos, de v. s., etc. **Bornay & Cosenza**".

UM LUXUOSO PAR DE SAPATOS OFFERECIDO PELA "A PREDILECTA"

Entre as casas de calçados mais em evidencia, actualmente, avulta "A Predilecta" em primeiro plano.

Os seus proprietarios quizeram honrar-nos com uma offerta sobremodo gentil, fazendo-nos intermediarios da entrega de um par de finos sapatos para o baile dedicado á Rainha da Canção Brasileira e que será confeccionado á risca da sua preferencia.

E' em trabalho que recommenda mais ainda o conceituado estabelecimento, confirmando-lhe os fóros que desfruta.

A EXPOSIÇÃO DOS PREMIOS PRINCIPAES

Em satisfação aos desejos que manifestaram, respectivamente, farão hoje exposição dos premios de sua offerta as seguintes casas:

"A Imperial", na sua vitrine á rua Gonçalves Dias.

"Joalheria Cosenza", na vitrine de "A Imperial", á rua Gonçalves Dias.

"A Predilecta", em sua vitrine, á rua Uruguayana, 60.

PRESENTES DO COMMERCIO AOS VENCEDORE

Alem dos ricos presentes com que o importante estabelecimento de modas femininas, "A Imperial" e a conceituada "Joalheria Cosenza", concorreram para abrilhantar o certamen do DIARIO CARIOCA outros valiosos offerecimentos fizeram por intermedio desta folha as seguintes casas commerciaes:

Para a Rainha da Canção Brasileira:

A PREDILECTA, a grande e conceituada casa de calçados da rua Uruguayana 60, um par de sapatos de luxo;

A FAMA, atelier de alta costura, á rua Gonçalves Dias, 68, uma rica sombrinha de fantasia;

"MME. MARIA MAGRA", a casa de chapéos que tem as preferencias do "set" carioca feminino, um luxuoso chapéo.

Para o Principe dos Cantadores Regionaes:

AO JOCKEY, casa de artigos de sport e artefactos de couro, á rua Sete de Setembro, 162, uma pasta de marroquim.

Renato Murce, Principe dos Cantores Regionaes

Para os concurrentes classificados do 2º ao 5º logar:

A RADIANTE, casa de chapéos para senhoras, á rua Sete de Setembro 137, um lindo chapéo, destinado á senhorita Zaira de Oliveira;

CASA CARLOS GOMES, Exposição de Radio Telefunken, á rua do Ouvidor 153-1º andar, uma Victrola portatil, "Dulcetto", destinada á senhorita Ogarita Dell Amico;

CASA OLIVEIRA, grande estabelecimento de pianos e musicas, á rua da Carioca, 70, uma Mandola, famoso instrumento italiano, destinado á senhorita Lolinha Garcia;

CASA POLO, fabrica de guarda chuvas, sombrinhas e bengalas, á rua da Carioca, 56, uma sombrinha de seda, destinada á senhorita Helena Fernandes.

CASA DINO, á rua da Assembléa, 100, uma luxuosa camisa de seda, para o sr. Gastão Formenti;

CASA CARLOS WEHRS & CIA, instrumentos de musica, á rua da Carioca 47, um violão de modelo a escolher, para o sr. Antonio Ferreira;

JOALHERIA M. N. KRAUSE, á rua Gonçalves Dias, 63, um bello annel com agatha, para o sr. Anniba! Duarte;

JOALHERIA "A NACIONAL", á Avenida Rio Branco, 126, uma carteira de couro, para o sr. Brenno Ferreira.

UM GRANDIOSO FESTIVAL DO "GREMIO REGIONAL CARIOCA"

O Gremio Regional Carioca, sociedade brilhante que surgiu com successo na sociedade do Rio de Janeiro, vae promover um imponente festival em homenagem á Rainha da Canção Brasileira e ao Principe dos Cantores Regionaes.

Neste sentido, enviou-nos a festejada sociedade de cultura artistico-regional, o seguinte officio:

"Sr. director do DIARIO CARIOCA: — A directoria do Gremio Regional Carioca, acompanhando com interesse a realização do concurso organizado pelo matutino DIARIO CARIOCA, para escolha dos melhores interpretes das canções regionaes brasileiras, vem, mui respeitosamente, levar ao vosso conhecimento que, em sua sessão de 12 do corrente, resolveu render uma homenagem aos artistas Jesy Barbosa e Renato Murce, vencedores do dito concurso, fazendo realizar uma festa artistica em 11 de outubro proximo vindouro, festa essa que será seguida de um "sarão" dansante.

Aproveitando o ensejo, venho, em nome de nossa directoria, vos convidar para assistir á referida homenagem áquelles que cooperaram pelo desenvolvimento artistico de nossa Patria, proporcionando com vossa presença o maior realce da mesma.

Congratulando-me com o DIARIO CARIOCA pelo resultado final do concurso e fazendo votos para que esse conceituado diario continúe nessa patriotica campanha, em beneficio da musica regional brasileira, aproveito a opportunidade que se me offerece para reiterar-vos os meus protestos de muita estima e alta consideração. — Antonio Rocha, 1º secretario."

Qual a melhor declamadora brasileira?

REALIZAR-SE-A', HOJE, A'S DEZESEIS HORAS, NA REDACÇÃO DO "DIARIO CARIOCA" A SEGUNDA APURAÇÃO DESTE ELEGANTE CONCURSO

Realizar-se-á, hoje, ás dezeseis horas, em a nossa redacção, a segunda apuração do grande concurso instituido pelo DIARIO CARIOCA para conhecer de accordo com um rigoroso julgamento, qual a melhor declamadora brasileira. O enthusiasmo manifestado em torno desse segundo escrutinio dispensa quaesquer palavras nossas, pois é a prova indiscutivel da desvanecedora sympathia publica de que, desde inicio, se viu cercado o nosso elegante certamen, que já conta com o interesse imprescindivel a um exito extraordinario.

E como affirmativas e testemunhos desse exito, bastar-nos-á assignalar o brilho da primeira apuração e os nomes que concorrem ao plebiscito.

Nênê Baroukel, Didi Caillet, Helena de Magalhães Castro, Aixa Sampaio, Lou de Moreira Santos, Anna Amelia, Maria Sabina, Zita Coelho Netto e outras tantas de valor artistico e prestigio social identicos, são escolhidas do publico para o embate da votação popular.

Hoje, realizar-se-á a segunda apuração. E uma pergunta anda em todos os labios, qual será o nome preferido?...

CONDIÇÕES DO CONCURSO

I — O Concurso do DIARIO CARIOCA tem por fim conhecer, de accordo com um rigoroso julgamento, — Qual a melhor declamadora brasileira.

II — O julgamento se processará em taes phases distinctas: a) pelo suffragio popular, mediante votos expressos em cedulas que o DIARIO CARIOCA publicará até o dia vinte e cinco de outubro de 1930, quando se encerrará a primeira phase do concurso, e nas quaes os votantes inscreverão os nomes de sua escolha, para a organização de uma lista da qual farão parte as dez declamadoras que reunirem maior votação, sendo á primeira collocada, na ordem da votação, concedido um ponto com que concorrerá ao julgamento final, se classificada na segunda phase do julgamento.

b) Os nomes das dez concurrentes que a preferencia popular eleger, serão impressos em cedulas que o DIARIO CARIOCA remetterá aos intellectuaes do Rio de Janeiro, para que indiquem, no praso improrogavel de dez dias, entre as dez declamadoras, o nome daquella que, a seu ver, merece o titulo maximo do concurso.

c) — A concurrente que apresentar maior numero de indicações, por parte dos intellectuaes, contará um ponto para o julgamento final e comparecerá, juntamente com as quatro ultimas collocadas, em dia, lugar e hora previamente marcados, perante um jury technico que julgará, afinal, do merecimento de cada uma, indicando aquella que deverá ser proclamada "A melhor declamadora brasileira."

III) Para o julgamento de que trata a condição "C", o DIARIO CARIOCA organizará um recital, para a apresentação das cinco concurrentes mais votadas pelo mundo intellectual, as quaes declamarão, a livre escolha, tres poesias: uma do genero épico, e outra do genero leve e mais uma de genero dramatico, que o DIARIO CARIOCA indicará e que servirão par as cinco concurrentes.

IV) — O jury technico se constituirá de cinco nomes escolhidos entre os expoentes da autoridade artistica, no Brasil, sobre os quaes se guardara absoluto sigillo, tanto em relação ao publico, e ás concurrentes, como em relação a elles proprios, entre si.

V) O julgamento se fará por pontos, tendo-se em vista os tres generos de declamação sobre que versará a prova e os dois pontos resultantes dos julgamentos pelo suffragio popular e pelas indicações do mundo intellectual.

VI) — Findo o recital, cada um dos juizes externará, por escripto, assignando-o, o seu voto, que, encerrado em enveloppe devidamente lacrado, será, acto continuo, entregue ao director do Concurso, na redacção do DIARIO CARIOCA, onde, perante as pessôas que o quizerem assistir, será feita a abertura dos enveloppes e apurados os pontos, para que, á vista do seu resultado, seja proclamada "A melhor declamadora brasileira", lavrando-se em seguida uma acta.

VII — Só poderão concorrer ao concurso as declamadoras de nacionalidade brasileira e que, residentes no Brasil ou fóra delle, aqui se encontrem a tempo de serem submettidas ás provas.

VIII — O prazo para a votação popular será encerrado no dia 25 de outubro de 1930.

IX — A apuração dos votos será feita, publicamente, aos sabbados ás dezeseis horas, na sala de redacção do DIARIO CARIOCA, por uma junta designada especialmente para esse fim, lavrando-se uma acta dos respectivos trabalhos.

X — A apuração final será feita ás quatro horas do dia 25 de outubro, proclamando-se, em seguida, os nomes das candidatas que proseguirão no concurso, como detentoras das dez primeiras collocações e da primeira entre essas dez.

RESULTADO DA PRIMEIRA APURAÇÃO

NÊNÊ BAROUKEL	562
Didi Caillet	336
Helena de Magalhães Castro	218
Aixa Sampaio	201
Lou Moreira Santos	167
Marina Lessa	50
Anna Amelia Carneiro de Mendonça	25
Leda Boisson	25
Zita Coelho Netto	14
Zelia Moelmann de Sousa	13
Virginia Lazzaro	12
Nair Werneck Dikens	9
Maria Sabina	8
A. Sanzio	8
Lucia Lobo	7
Eugenia Alvaro Moreyra	7
Marina de Padua	4
Maria Emilia Marsillac Fontes	3
Ilka Labarthe	3
Aracy Faria	2
Branca Dias Baptista	2

NO CONSELHO

O LEVANTAMENTO DA SESSÃO POR MEIA HORA EM HOMENAGEM A' MEMORIA DO DEPUTADO JOÃO ELYSEO — O SR. CARREIRO DE OLIVEIRA REBATE ACCUSAÇÕES QUE LHE SÃO FEITAS

A' hora regulamentar foi aberta, hontem, a sessão do Conselho, o que não se realizava ha varios dias, sob a allegação do preparo das emendas orçamentarias a serem apresentadas em segunda discussão.

Lida e approvada a acta da discussão anterior, o sr. Carreiro de Oliveira, em homenagem á memoria do deputado pernambucano dr. João Elyseo, requereu o levantamento da sessão por meia hora, o que foi approvado.

A seguir, o sr. Vieira de Moura pediu em addendo a suspensão total da sessão, o que, consultado o plenario, foi negado, sendo julgado prejudicado o segundo requerimento.

O sr. Vieira de Moura levantou energico protesto, sendo a sessão suspensa apenas por meia hora.

Reaberta a sessão, voltou á tribuna o sr. Carreiro de Oliveira, para responder aos ataques que lhe têm sido feitos, citando as datas em que lhe foram entregues papeis na Commissão de Justiça, e tambem os dias em que os distribuiu aos diversos relatores.

O discurso do orador mereceu o apoio dos demais intendentes, inclusive daquelles de quem têm partido os ataques ao representante de Jacarepaguá.

O orador fez menção á campanha da imprensa contra si levantada, attribuindo-a ao primeiro secretario sr. Clapp Filho, que diz, tem interesses contrariados.

Após longa exposição de sua actuação como intendente e presidente da Commissão de Justiça, o sr. Carreiro de Oliveira deixou a tribuna, continuando o Conselho a discussão das materias do avulso.

PEDIDO DE INFORMAÇÕES

O sr. Vieira de Moura apresentou um requerimento indagando do prefeito quaes os occupantes de proprios municipaes.

O menor foi navalhado pelo barbeiro

O barbeiro Paulo de tal encontrando-se no Caminho do Prata proximo á estação de Andrade de Araujo, com o menor Clodoaldo de tal residente nessa localidade, dirigiu-lhe um gracejo e, como este o repellisse com palavras asperas, o barbeiro covardemente golpeou-o as costas, fugindo em seguida.

A victima depois de soccorrida pela Assistencia, foi internada no Hospital de Prompto Soccorro.

Attenção!!

A Liquidação Annual d'"A CAPITAL" vae acabar dentro de poucos dias. Convem a todos aproveitar este momento excepcional para adquirir artigos superiores a preços baratissimos. Vendas a prazo para pagamento em 10 prestações, sem fiador.

A Argentina sob um governo revolucionario

INVESTIGAÇÕES EM TORNO DA ACQUISIÇÃO DE ARMAMENTOS — RENUNCIARAM OS GENERAES JUSTO E ARROYO — INTERVENÇÃO JUNTO A' FACULDADE DE DIREITO

FORAM INICIADAS AS INVESTIGAÇÕES

BUENOS AIRES, 26 (A. A.) — O Governo Provisorio iniciou as investigações em torno das versões correntes sobre as compras de armamento realizadas durante os governos Alvear e Irigoyen, bem como sobre a suspensão dos respectivos pagamentos, por parte do governo deposto.

Como é sabido, essas compras foram iniciadas no governo do sr. Marcelo Alvear, estando na pasta da guerra o general Agustin Justo.

Parte dos fornecimentos dahi decorrentes foi impugnada no governo Irigoyen, tendo sido essa mesma uma das causas remotas dos incidentes de que foi theatro o Ministerio da Guerra, com repercussão no proprio exercito nacional, criando a atmosphera que aos poucos se foi carregando até dar logar aos factos de que resultou a quéda do governo Irigoyen.

Deante da iniciativa do governo provisorio, de esclarecer definitivamente tudo o que se relaciona com aquellas compras e respectivos pagamentos, o general Agustin Justo, figura de destaque no exercito, e que merecendo a confiança do governo provisorio, foi investido no cargo de commandante em chefe das forças militares, renunciou hoje a esse posto, afim de dar ao governo ampla liberdade de acção e independencia.

Deseja o general Justo, com essa renuncia, que fique perfeitamente esclarecida a responsabilidade que lhe coube naquelle particular, e a lisura com que procedeu em todas as negociações.

A CAUSA DAS RENUNCIAS DOS GENERAES JUSTO E ARROYO

BUENOS AIRES, 26 (D. C.) — Os generaes Justo e Arroyo acabam de pedir demissão dos cargos que occupavam, respectivamente, de commandante das forças militares e de director geral dos arsenaes de guerra.

General José F. Uriburu

Nos circulos politicos, diz-se que essas renuncias visam facilitar as investigações que se estão procedendo sobre a acquisição de armamentos.

O SUBSTITUTO DO GENERAL ARROYO

BUENOS AIRES, 26 (A. A.) — Renunciou o seu cargo o director geral dos Arsenaes de Guerra, general Arroyo.

O renunciante apresenta, como motivo de sua decisão, a doutrina, que esposa, de que aos militares reformados, como elle, não póde competir o exercicio da direcção de uma instituição de caracter activo, como é um arsenal de guerra.

Em sua substituição foi nomeado o coronel Juan Jones.

VISITAS DO CHEFE DO GOVERNO

BUENOS AIRES, 26 (A. A.) — O presidente do governo provisorio, genearl Uriburu, acompanhado dos ministros da Guerra e da Marinha, general Medina e almirante Abel Renard, e dos membros da sua casa militar, visitará esta manhã o Arsenal da Doca Norte, indo a bordo dos navios de guerra ali fundeados.

INTERVENÇÃO JUNTO A' FACULDADE DE DIREITO

BUENOS AIRES, 26 (A. A.) — Para considerar a situação acephala em que se vê o Conselho Director da Faculdade de Direito, em virtude da delicada crise que a mesma atravessa, reuniu-se o Conselho Superior Universitario e resolveu nomear interventor junto á mesma Faculdade o professor supplente Angel Caceres.

---

450 contos de reis arrecadados pela Secção de Reclamações e Informações da Prefeitura

A Secção de Reclamações e Informações, á qual está affecto o serviço de fiscalização, segundo dados fornecidos ao sr. prefeito, já arrecadou no corrente exercicio, até o dia 30 de agosto findo, a importancia de 450:816$880, que teve entrada nos cofres municipaes, por intermedio das agencias locaes e da Sub-Directoria de Rendas.

O investigador victima do ladrão "Paulistinha", falleceu no Hospital de Prompto Soccorro

O ladrão Paulo Brasil Loureiro, mais conhecido pelo vulgo de "Paulistinha", foi condemnado por uma das suas proezas.

A policia procurava-o para recolhel-o á Casa de Detenção.

De syndicancia em syndicancia, foi descoberto o paradeiro do meliante. Estava elle homisiado numa casa da rua Itapiru'.

Para prendel-o foi designada uma turma de investigadores, de que fazia parte o de nome Polycarpo José de Souza, casado, de 52 annos, residente á rua Padre Nobrega n. 140.

Na tarde de 19 do corrente, a casa onde se achava o condemnado, foi cercada.

"Paulistinha", tambem conhecido por "Paulo Leiteiro", assomando a uma das janellas da casa e vendo-a cercada, sacou de um revolver e alvejou os policiaes.

Polycarpo foi logo attingido no maxillar direito, tendo o mesmo fracturado.

Os companheiros de Polycarpo, enfrentaram o ladrão e, com o auxilio da policia do 9º districto, conseguiram prendel-o, levando-o para a delegacia, onde o mesmo foi autuado em flagrante.

O infeliz policial foi levado para o Posto Central de Assistencia, onde foi soccorrido e em seguida, internado, em estado grave, no Hospital de Prompto Soccorro.

Hontem, á noite, não resistindo á gravidade do ferimento recebido, Polycarpo veiu a fallecer, sendo seu cadaver removido ao Necroterio do Instituto Medico Legal.

O enterramento do mallogrado policial, realiza-se hoje, á expensas da policia.

desapparecem em poucos minutos com dois comprimidos de

Cafiaspirina

Este excellente preparado BAYER allivia as dores e prepara o caminho para um estado de saude normal.

A CAFIASPIRINA pode ser tomada con inteira confiança, porque, além do seu effeito curativo,

É ABSOLUTAMENTE INOFFENSIVA.

A CAFIASPIRINA é recommendada contra dores de cabeça, dentes, ouvidos, dores nevralgicas e rheumaticas, resfriados, consequencias de noites passadas em claro, excessos alcoolicos, etc.

BAYER

THEATRO S. JOSE'

HOJE —:— A'S 8 3|4
Grandioso espectaculo para despedida ao publico de

MISS UNIVERSO

Programma notavel especialmente organizado para esta noite memoravel — 1ª parte — Saudação pelo illustre tribuno dr. Raphael Pinheiro
2ª parte — Pela Companhia de Sainetes, o encantador e comico sainete de grande successo

"Chuva de filhos"

3ª parte — Grandioso Acto Variado, com a gentil participação dos festejados artistas: sras. Abigail Maia, Cecilia Meirelles, Ismenia dos Santos, Rosalia Pombo, Conchita Ralda, Herminia Reis, La Petite Georgette, Dulce de Almeida, Déa Robini; Vicente Celestino, Adacto Filho, Manoel Durães, Manoelino Teixeira, Vicente Marchelli, Edmundo Maia, Ildefonso Norat, e outros.
Acham-se á venda na bilheteria as ultimas localidades com enorme procura.
HOJE — Em "matinée" (a partir de 2 horas) — Na téla — O admiravel film sonoro

Dansa Redemptora

NO PALCO — A's 3,40 — Pela Companhia de Sainetes, a peça de successo

Chuva de Filhos

Theatro REPUBLICA

Grande Companhia Portugueza de Revistas
HORTENSE LUZ
De que faz parte o actor
Nascimento Fernandes

— HOJE —
A's 7 3|4 — A's 9 3|4
A colossal e inexpugnavel revista

Chá de Parreira

ASSOMBROSO EXITO DE HORTENSE LUZ, NASCIMENTO FERNANDES, FRANCIS E TODO O BRILHANTE CONJUNTO

AMANHA
ULTIMO DOMINGO
— em matinée e á noite —
CHA' DE PARREIRA
Poltronas . . . . . . 7$000

A SEGUIR: — — — — —
BOA BOLA
Outro grande successo desta Companhia

VESPERAES DE ARTE DO
THEATRO LYRICO
CONCERTOS VIGGIANI

— HOJE — Grande Recital
ás 17 horas de apresentação
CLAUDIO ARRAU
Primeiro Premio do Concurso Pianistico Internacional
— de Genebra (1927) —

BACH — BEETHOVEN — BRAHMS — CHOPIN
— DEBUSSY — STRAVINSKY —

BILHETES A' VENDA — PREÇOS DO COSTUME

O romance lindo e emocionante
que nos revela a alma russa
—suas alegrias e tristezas
— sua musica e suas supertições
Sonoro e Cantado
com uma partitura adoravel — e
interpretação de

Olga Tschechowa
e
Hans Schlettow

DEPOIS DE AMANHÃ
—:— no —:—
Palacio Theatro

Em um impressionante drama passado nos aridos sertões africanos

NO PALCO
A "comedia-film"
em 1 acto
MINHA ESPOSA
E' DA FUZARCA
Em que toma parte
toda a Companhia

PALACIO THEATRO Companhia Brasil Cinematographica

ULTIMOS DIAS em que se apresenta ao publica carioca

Miss ESTADOS UNIDOS

(BEATRICE LEE)

com os seus sorrisos e os seus SAPATEADOS AMERICANOS

E a WARNER BROS — FIRST NATIONAL tambem apresenta em — — — — — — — — ULTIMOS DIAS

o seu film soberbo, grandioso, luxuosissimo

AS MORDEDORAS

com Winnie Lightner, Conway Tearle, Nancy — Welford, Ann Pennington e Nick Lucas —

First National VITAPHONE

No programma: Ann Now — canções por Ann Greenway

MATINEE': Balcão, 3$ — Poltrona 4$ — Soirée: Balcão 4$ — Poltrona, 5$ — Sessão Serrador das 5 ás 7 — HORARIO — das sessões: 2 — 4 — 6 — 8 e 10 — do PALCO: 4 — 8 e 10.

Theatro LYRICO

HOJE
-- ás 20 e 22 horas --

HOJE
— ás 15 horas —
VESPERAL INFANTIL

AMANHA
DESPEDIDA
do extraordinario

CIRCO
de Attracções
Mundiaes

A MELHOR DIVERSÃO
——— DO DIA ———

AMANHA
2 VESPERAES INFANTIS
1ª Vesperal, ás 14,45
2ª Vesperal, ás 17 horas
A' NOITE: Unica e ultima
— funcção (ás 8,30 —

Licenças na Viação

O sr. ministro da Viação, por portarias de hontem, concedeu as seguintes licenças:

Na Central do Brasil, de um anno, a Francisco Barreto, Laura da Silva Pantoja e Manoel Marins Rangel; de onze mezes, a Luiza de Aguiar Pacheco; de seis mezes, a Antonio Manoel, Domingos Camillo, Fabio de Andrade Martins Costa, Francisco de Almeida, Gilberto Labande, Honorio Joaquim Camargo, Joaquim Ignacio de Figueiredo, Joaquim Mendes de Avellar, José da Costa, José Oscar de Salles, Manoel Guanabarino Ribeiro Sarmento, Manoel Pereira da Silva, Manoel da Silva Marques, Oldemar Martins Rodrigues e Olympio Mazzoni; de tres mezes, a José Leal; de dois mezes, a Doris de Almeida Leal, Edmundo Martins dos Santos, Ernani Cabral Santiago e Gregorio Rodrigues de Andrade; de um mez e 15 dias, a Joaquim Alves da Silva e José Campos Junior; de um mez e 10 dias, a Octavio Freire e de um mez a Carlos Martins, José Galdino, Laurindo Dias de Araujo, Luiz Ferreira dos Santos, Nicacio Vasconcellos, Pedro Gonçalves de Oliveira e Sebastião Rogerio de Andrade; na rêde de Viação Cearense, de um mez, a Antonio Dias de Oliveira; na Directoria Geral dos Correios, de seis mezes, a João de Souza Carvalhinho e de um mez a Duarte Gomide Pontes; na Repartição Geral dos Telegraphos, de seis mezes, a Adroaldo Aymoré Brandão, Alcides Baptista Cavalcante e Alvaro Frabetti; de tres mezes a Constantino Nery Camello, Irene Pereira Roxo e José Alves Pereira e de dois mezes, a Armandina Baptista Ribeiro e Ernestino Barros.

Matriz de Bomsuccesso

Mais uma grande kermesse realizar-se-á, amanhã, domingo, em beneficio das obras desse templo, havendo leilão de prendas, musica e varias diversões para os fieis e devotos de N. S. de Bomsuccesso, que ali irão levar o seu obulo para o mais breve acabamento das obras.

Este reunida, terça-feira, a commissão que tem a seu cargo a construcção do templo, resolvendo unanimemente, nessa reunião, lançar em acta um voto de louvor e grande reconhecimento a exma. sra. d. Alice Tavares, pelo exito que teve o festival "A primavéra infantil", realizado no dia 20 do corrente no cinema Paraizo, e ao mesmo tempo elogiar, agradecendo, a contribuição do seu abnegado esforço nesse emprehendimento grandioso e bem assim a todas as familias que coadjuvaram com a sua boa vontade para a realização do festival, que se desenvolveu de maneira impeccavel, agradando sobremodo.

O LADO RELIGIOSO DO FILM "TROIKA", OFFERECE MARGEM A MAGNIFICOS CANTOS SACROS

Uma das sequencias de "Troika" se desenrola na nave de um convento, no momento em que uma noviça se prepara para receber a tonsura e tomar os habitos de religiosa. Esta scena, que teve especial cuidado por parte da direcção do film, é curiosissima, revelando-nos uma cerimonia que nem a todos já foi dado a assistir.

Aquella criatura linda, cabellos longos a cair pelos hombros, pés nu's, roçando o marmore frio das lages, passos vagarosos, tendo o corpo coberto, apenas, por uma tunica, avança, lentamente, pela immensa nave...

Na sombra da igreja, apenas, vultos negros, murmurando, baixinho, quasi num sussurro, preces ardentes.

Os bispos, envergando os pesados mantos das grandes cerimonias, entoam canticos sacros, emquanto que o côro, em notas lentas e repassadas de uncção, repete os versiculos sagrados...

A musica neste momento do film é linda. Vem ungida de santidade, de ternura que enebria e encanta. Só esta scena de "Troika" serviria para consagrar o film se não tivesse elle, ainda, a contrastar com

estes trechos sagrados, outros momentos profanos, como a festa de Natal, no cabaret da cidade...

"Troika", é assim um film de contrastes. Ora a alegria immensa dos centros de prazer, ora os momentos tristes e tragicos das grandes emoções. A riqueza da gente endinheirada e a miseria da familia humilde do "mujik". O luxo e a privação... Olga Tchechova que, além de excellente artista sabe ser uma criatura, realmente, fascinante, encarna, com perfeição, um papel admiravel. Quem a vir na figura da mundana, poderá affirmar que essa linda mulher tem em "Troika", o seu melhor papel.

Hans Schletow e Helena Stells, são as duas outras figuras do elenco. O film é sonoro, cantado e musicado. Convem não esquecer que offerece lindas canções russas e dansas regionaes. O Palacio Theatro, da Companhia Brasil Cinematographica, dá a sua premiére, segunda-feira.

O Programma Serrador tem, seguramente, com "Troika" um dos melhores films da sua brilhante temporada deste anno.

Instituto de Previdencia

Deverão comparecer á contadoria, durante o mez de outubro, nos dias indicados, afim de organizarem as suas propostas, os portadores dos cartões cujos numeros vão abaixo:

Dia 2 — Cartões ns. .. 1867 a 1906
Dia 6 — Cartões ns. .. 1907 " 1904
Dia 8 — Cartões ns. .. 19047" " 1986
Dia 10 — Cartões ns. .. 1987 " 2026
Dia 14 — Cartões ns. .. 2027 " 2066
Dia 16 — Cartões ns. .. 2067 " 2106
Dia 20 — Cartões ns. .. 2107 " 2146
Dia 22 — Cartões ns. .. 2147 " 2186
Dia 24 — Cartões ns. .. 2187 " 2226

NOTA — Tambem deverão comparecer, nos dias acima indicados do mez de outubro p., os portadores dos cartões já chamados (até o n. 1.866) e que ainda não tenham organizado as suas propostas.

Club dos Officiaes da Marinha Mercante

Solicito o comparecimento, na séde do club, dos Segundos Pilotos que se acham desembarcados, afim de supprirem as faltas em varios navios de differentes Emprezas de Navegação.

Vae servir em Bello Horizonte

O director da repartição geral dos Telegraphos resolveu designar:

Odilon de Alencar Andrade, telegraphista de 4ª classe, para exercer as funcções de dirigente do serviço dos apparelhos Baudot da estação de Bello Horizonte.

Vae ser submettido á inspecção de saude

Foi mandado submetter á inspecção de saude o 1º official da directoria geral dos Correios, dr. João Avelino da Trindade.

"O Rei Vagabundo", 2ª-feira, no São José

Segunda-feira, o theatro São José vae marcar sem duvida, um extraordinario successo, offerecendo aos olhos e á audição do publico, esse espectaculo magestoso, que a critica americana saudou como uma das maiores realizações do cinema "O Rei Vagabundo". Trata-se, como já foi publicado, de uma reconstituição do romance do poeta vagabundo, idolo das turbas, François Villon, mas a Paramount a realizou, desta vez, pelo cinema sonoro, através de imagens todas coloridas e pelo desempenho do famoso Dennis King, da linda Jeannette Mac Donald e da bregeira Lilian Roth. "O Rei Vagabundo" é, sem duvida, um dos maiores films do anno, senão o maior.

"Vingança"

Os admiradores de Jack Holt, saudosos de um trabalho seu, vão ter occasião de ver o grande artista, em plena região do Congo, secundado por Dorothy Revier e outros, interpretando um drama cheio de scenas sentimentaes, na sua maioria empolgantes. Jack, que para ali fôra como chefe de uma companhia exploradora de terra africana, é substituido por um outro, por cuja esposa se apaixona Jack. Como o clima daquella região não fizesse bem á esposa de Summers, a moça adoece gravemente. Jack aconselha ao seu substituto a retirada de sua esposa daquella terra, que a levasse para a Inglaterra. Isso foi o bastante para que o ciume viesse transtornar a cabeça de Summers. Ahi começam as scenas fortes, onde, depois de multas peripecias, Jack consegue vencer, acabando por unir-se para uma vida feliz, á mulher por quem tanto lutara.

Um casamento sensacional na alta sociedade

Moça riquissima, muito relacionada na alta sociedade, acaba de desposar o seu chauffeur! As cerimonias se effectuaram na maior intimidade, sem festas nem convites. Os commentarios em torno do caso fervilham, os mais desencontrados. Para algumas pessoas, o chauffeur não era propriamente um chauffeur, mas um rapaz de fino tratamento, que se dera por fantasia áquella aventura de se empregar como tal; outros affirmam que elle não passa de um desconhecido, sem antecedentes claros, tecendo-se, ahi, enredos e supposições de desorientar.

Não ha, entretanto, a menor duvida quanto ao romance de amor, nascido espontaneamente, entre os jovens. Amam-se e por isso venceram todas as convenções e todos os obstaculos. Mas, qual será a verdadeira versão em torno do rapaz? Realmente, desperta curiosidade...

Para os que estiverem interessados nisso, temos uma noticia muito agradavel. Brevemente essa historia será contada em todos os seus pormenores, no film da Sono-Art, "Asi es la vida", directamente falado em hespanhol, com José Bohr, o fino artista argentino, que o Programma Matarazzo exhibirá num dos cinemas da Companhia Brasil Cinematographica.

Completando o programma, será apresentado o primeiro film brasileiro, em uma parte, com Genesio Arruda e Tom Bil, artistas typicos nacionaes, em tres lindas canções do nosso "folk-lore".

LIVRARIA ALVES
Livros collegiaes e academicos
RUA DO OUVIDOR, 168

TENHA COMPAIXÃO DO SEU ESTOMAGO

Lembre-se que o seu estomago deve cumprir as suas funcções digestivas quasi sem repouso. Mal está digerida uma refeição que se começa de novo a comer, e se v. s. absorve alimentos demasiado irritantes ou indigestos, o estomago torna-se incapaz de assegurar a digestão, e tem lugar immediatamente um excesso de acidez. Sente v. s. logo depois ardencias ou caimbras muito penosas, as membranas mucosas delicadas do estomago tornam-se inflammadas e a dôr peora a cada refeição. Este mal-estar pode quasi sempre ser evitado se, desde a primeira dôr, v. s. toma Magnesia Bisurada. Este anti-acido neutralisa o excesso de acidez e a digestão opera-se então normalmente e sem atrazo. A Magnesia Bisurada, que se acha á venda por t..a a parte, faz desapparecer a acidez, os arrotos acidos, os vomitos, a flatação, a oppressão estomacal, e todos os incommodos d'uma má digestão.

Pro.. Oswaldo Barboza
CATHEDRATICO DA FACULDADE DE MEDICINA DO PARA'
CLINICA MEDICA
(Figado, estomago, pulmões e coração)
Exames de laboratorios (sangue, urina, leite, fezes, escarros)
Raios X (diagnosticos, tratamento estereoscopias). Alta frequencia. Banhos hydro-electricos e de luz. Raios ultra violetas e infra-vermelhos. Diathermia. Consultorio, 7 de Setembro, 135, 3. andar. 10 ás 12 e 3 ás 5 — Telephone. 2-0598 — Residencia: Paulino Fernandes, 82 — (Botafogo) — Telephone 6-2231

"D. JUAN DO MEXICO", O FILM-ROMANCE QUE É UM ALBUM DE QUADROS PRECIOSOS...

"D. Juan do Mexico", isto é, Frank Fay ahi está entoando o seu hymno de amor aos ouvidos de Myrna Loy. Esse é um dos pedaços mais bonitos do film que o Palacio exhibirá breve

Nessa obra cheia de maravilhas, que é "D. Juan do Mexico", uma das mais lindas paginas do cinema moderno que a "Warner-First" nos vae offerecer brevemente no Palacio-Theatro, um dos espectaculos que mais empolga e impressiona é a verdadeira collecção de telas que encerra. Em verdade, cada scena daquellas que surgem aos nossos olhos, calda visão daquellas que nos absorvem os sentidos todos, é um quadro de rara belleza, no qual não se sabe mais o que apreciar, se a vivacidade dos detalhes, se a combinação dos matizes...

Desse modo, a gente acompanha o romance de "D. Juan do Mexico", que se desdobra numa emoção crescente de parte a parte, empolgados pelas maravilhas que servem de scenario e pelo esplendor das visões dentro das quaes aquelles capitulos todos se desnovellam. Ha momentos, no desdobramento dessa linda pellicula, toda em côres, que a gente chega a vacillar entre inclinar todos os nossos sentidos para os quadros que se succedem e os capitulos do romance que se desdobra. Está claro que em todos elles predomina a mascula e insinuante figura de Frank Fay, o galã que com tanto brilho e tanto successo estreou no cinema, já levando a vantagem de amar e beijar nada menos de cinco mulheres no seu primeiro film. Essas mulheres, criaturas deliciosas, são, como todos sabem: Raquel Torres, Myrna Loy, Armida, Mona Maris e Betty Boyd. Sem duvida alguma, "D. Juan do Mexico" terá a sua "premiére" nos primeiros dias de outubro, no Palacio-Theatro, da Cia. Brasil Cinematographica.

BEBAM CAFE' GLOBO O MELHOR E O MAIS SABOROSO

COUBE AO FILM DA UFA "A MULHER NA LUA" (FRAU IN MOND) MOSTRAR, NO BRASIL, COMO SE PODERA' IR NUM FOGUETE, DA TERRA A' LUA

A incrivel criação cinematographica de Fritz Lang "A Mulher na Lua" (Frau im Mond), que o Programma Urania lançará depois de amanhã, no Rialto, é uma narração fantastica baseada nas ultimas conquistas scientificas do espirito humano e no meio de cuja acção se realiza uma tentativa de viagem ao nosso satellite, numa nave-foguete, cujo manejo é feito

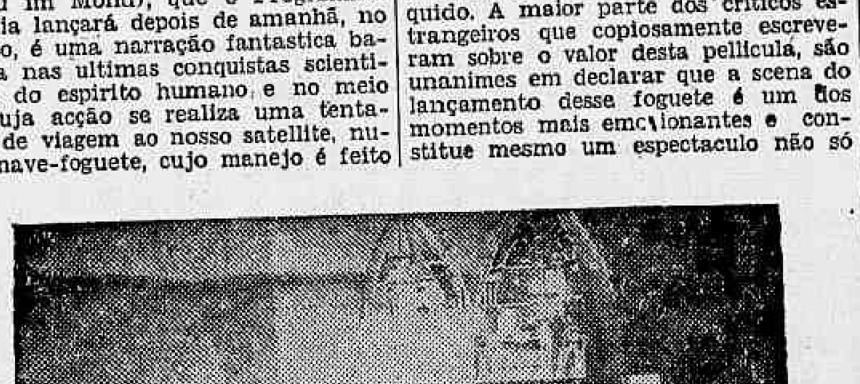

Scena de "A Mulher na Lua", super-film synchronizado da Ufa com Willy Fritsch e Gerda Maurus, que o Programma Urania apresentará depois de amanhã no Rialto

por engenhosos e delicados instrumentos de precisão, movidos automaticamente. Tão valiosa e interessante descoberta é, em grande parte, devida ao celebre scientista tedesco, professor Oberth, cuja assombrosa intelligencia foi posta a serviço de um sonho ultra-deslumbrante que, segundo se espera, poderá futuramente tornar-se brilhante realidade. Essa nave-aerea, cuja trajectoria, através os espaços sideraes, é feita á velocidade louca de 11.200 metros por segundo, deve, suppostamente, chegar á Lua após trinta e seis horas de viagem, cobrindo os 348.000 km. que separam o globo terraqueo do mysterioso e pallido planeta. O systema de propulsão usado seria o de foguetes deflagrados automaticamente, de quando em vez, e o combustivel usado deveria ser uma mistura de alcool e de hydrogenio liquido. A maior parte dos criticos estrangeiros que copiosamente escreveram sobre o valor desta pellicula, são unanimes em declarar que a scena do lançamento desse foguete é um dos momentos mais emocionantes e constitue mesmo um espectaculo não só inedito como digno de todo o interesse. Ao recommendarmos esta producção ao publico carioca, temos em mira o prazer de lhe lembrar um film muito apreciavel que de certo confirmará, entre nós, a fama que o vem bafejando no estrangeiro. No elenco apparecerão, novamente, Willy Fritsch e Gerda Maurus, como protagonistas que têm em Fritz Rasp, Klaus Pohl e o pequeno Gust Stark-Gstettenbaur, excellentes collaboradores. Completará o magnifico programma de segunda-feira o hilariante desenho animado e sonoro da UFA "Os mestres cantores", ou seja uma realização perfeita de comicidade, tendo por argumento um concerto de arte entregue a varias especies de irracionaes.

ARGILLA HUMANA

Carlos Villarias, em "Argilla Humana"

Baseada na peça theatral de Cleves Kinkead, intitulada em inglez "Common Clay", a Fox Movietone apresenta em versão hespanhola, sob o titulo de "Argilla Humana", uma pellicula humana e sentimental confiada á direcção de David Howard, com a interpretação admiravel de Mona Maris, a galante artista argentina, que ainda ha pouco admiramos ao lado de Don José Mojica em "Loucuras de um beijo".

Entretanto, a Mona Maris que vamos ver e ouvir é, em tudo por tudo differente da que temos visto. A Helena vivida por ella, nós todos encontramos em cada dia em nossos passos. E Mona Maris é sublime nos seus arrebatamentos amorosos, como tambem é divina nas amarguras do seu soffrimento.

Juan Torrena, o joven e bello galã latino, coadjuva de modo brilhante a meiga artista, Maria Calvo, René Cardona, Carlos Villarias, emfim, todos os que compõem o elenco de "Argilla Humana", são dignos de elogios.

Segunda-feira, o Cinema Odeon, da Companhia Brasil Cinematographica, offerecerá ao publico carioca esta producção "Fox Movietone", sem duvida a mais bella e humana pagina da cinematographia falada.

CURSO PRIMARIO
Aceitam-se alumnos do curso primario para leccionar em casa de familia.
INFORMAÇÕES PELO TELEPHONE 5-0873

Club dos Democraticos
FUNDADO EM 1867
Leader do Carnaval Carioca
D C
Castello Provisorio:
27 — PRAÇA TIRADENTES — 27
HOJE — — — — Sabbado — — — — HOJE
Uma noite de alegria e de prazer. — A cohesa turma democratica realiza mais um formidavel e animado baile em homenagem aos seus maiores.
AVISO: — Só se penetra no Castello com o recibo do mez, ou depois das falas com o querido Sizudo, thesoureiro. — (a) Chantecler, 1º secretario.

DIARIO CARIOCA

Chefe da Redacção
VICTOR HUGO ARANHA

27 DE SETEMBRO DE 1930

EXPEDIENTE

Redacção, administração e officinas
PRAÇA TIRADENTES, 77
Endereço telegraphico: "DIARIO CARIOCA"

Telephones:
Director — 2—3018.
Gerente — 2—3023.
Administração — 2—0824.
Redacção — 2—1559.
Officinas — 2—0824.

ASSIGNATURAS

Para o Brasil:		Estrangeiro:	
Anno	40$000	Anno	70$000
Semestre	20$000	Semestre	35$000

Venda avulsa 100 reis — Interior, 200 reis

Os talões de assignaturas são de côr amarella e da serie C.

Os negocios que entenderem com a administração serão tratados com o Gerente, Roberto O. Campbell.

A secção de publicidade funcciona annexa á gerencia do "Diario Carioca", com quem os srs annunciantes deverão tratar directamente, ou por intermedio de seus agentes e agencias autorizados toda materia referente a publicações.

E' nosso cobrador o sr. Lourenço Amaral. unico autorizado a fazer recebimentos em nome do "Diario Carioca".

SUCCURSAL EM S. PAULO
Director: Paulo Duarte.
Rep. Commercial: Octavio Barbosa
Rua Conselheiro Chrispiniano, 74 — Ap. 17.
Phone, 2—2210 — Caixa, 3100.

AGENTE ESPECIAL NO ESTADO DE MINAS GERAES
Djalma Medeiros
Rua Cezario Alvim, 35 casa 3 —
JUIZ DE FO'RA

AGENCIAS DE ANNUNCIOS AUTORIZADAS
Eclectica, Agencia Will, Foreign Advertising. Empresa Americana de Publicidade, Agencia Lote Ltda e Agencia Walter Thompson

UMA DECLARAÇÃO

Tendo chegado ao nosso conhecimento o facto de haver um auxiliar da administração deste jornal, endereçado uma carta a um dos directores da companhia que explora, actualmente, o Theatro João Caetano, e, dada a attitude que o DIARIO CARIOCA vem mantendo com relação ao sr. Neves, declaramos que o signatario da carta, sr. Mario Netto dos Reis, não tinha autoridade para se dirigir á referida empresa, em nome desta folha.

O proprio sr. Mario Netto dos Reis, declara, que procedeu em caracter particular, por se tratar de um seu amigo.

Ahi fica, portanto, esse registro, que valeria por uma desautorização.

ERRANDO, ACERTARAM

A descripção feita pelo jornalista Antunes de Almeida do regimen execrando mantido pela policia julista nos presidios de S. Paulo, e particularmente na celebre prisão do Cambucy, evidencia até que ponto chegou o despotismo e crueldade dos grandes feitores desta triste "democracia"!

Para que não morressem, ou de fome, ou de infecção (pois que da comida fornecida se desprendia estranho fetido) os jornalistas cariocas, com a protecção humanitaria de um empregado subalterno do presidio, se alimentaram exclusivamente de pão com goiabada, durante semanas inteiras!

Denunciado o sequestro desse quatro dignos brasileiros, e deliberado que os mesmos seriam postos em liberdade, os bandidos, receiando a divulgação de seu procedimento covarde e deshumano forjaram uma declaração, ante-datando-a para que fosse incurtado, nesse papel, o periodo da prisão.

Ou assignavam a declaração ou continuariam nos "confortaveis cofres".

E' claro que, deante dessa alternativa não havia que hesitar.

Mas não foi essa a unica mentira documental.

Prepararam um recibo de avultada somma, mas, na hora da entrega do dinheiro, este diminuiu... Quer dizer que, depois de haverem soffrido todos os vexames, os jornalistas ainda proporcionaram aos gatunos policiaes paulistanos um meio de avançar numa differençasinha...

Deram os jornalistas, a contra-gosto, uma especie de gratificação aos algozes!...

* * *

Não fosse o dever que a imprensa livre tem, de denunciar esses crimes á Nação; não fosse a esperança — que se converteu em realidade — de, pela insistencia desses protestos, o governo paulista se sentir forçado a pôr em liberdade essas victimas da ferocidade politica, e certamente tudo isso seria silenciado, quando mais não fosse para poupar ao Brasil o descredito em que esses actos importam!

Que juizo podem estar fazendo as nações civilizadas, de um paiz que ainda mantem, não para condemnados, para simples detidos, o hediondo regimen carcerario descripto pelo jornalista Antunes de Almeida?!

Durante muitos annos, o Mexico passou por ser a Nação mais barbara da America.

Com o tempo, a Nação mexicana, digna de toda a admiração, aboliu os processos que lhe deram aquella fama. Entretanto, por ignorancia ou por simples perversidade, a fama persiste, em grande parte animada e propagada pelos Estados Unidos, em fitas cinematographicas que correm mundo.

Explica-se, pois que o sr. Julio Prestes tenha passado na Europa por... presidente eleito do Mexico!

Realmente, o presidente "eleito" de um paiz em que o presidente de um Estado é assassinado; em que o governo federal estimula cangaceiros contra um governo legal, implantando, em um Estado federativo, um apparelho de morticinio permanente — realmente, um tal presidente só podia ser considerado oriundo de uma terra que tivesse a fama de selvagem!

O Mexico não é isso, absolutamente, e sim uma Nação progressista, que em multos pontos nos póde dar lições.

A verdade, porém, é que se formou em torno do nome desse paiz amigo, a lenda do barbarismo.

Foi, portanto, justissima a supposição de pertencer o sr. Julio Prestes ao paiz que a Europa julga ser o modelo de atraso e da ferocidade.

* * *

Se os quatro jornalistas agora restituidos aos seus labores não fossem amigos deste paiz, bem poderiam ir dizer, lá na Europa:

— Não nos enganastes. O sr. Julio Prestes não é o presidente eleito do Mexico, mas sim o presidente nomeado de um paiz em que criaturas humanas são mettidas em cofres, sem ar, sem luz e sem alimento, com a acquiescencia do governo de um Estado federado e apoio incondicional do governo da União!

CAMPOS DE MEDEIROS

O FRACASSO DA REVOLUÇÃO...

Com uma impressionante precisão de detalhes, vêm certos jornaes obedientes á orientação do Cattete insistindo, de algum tempo a esta parte, na descoberta de planos revolucionarios que estariam sendo tramados no Rio Grande do Sul.

A proposito, chegou-se já a descrever todo o desenrolar da supposta e projectada acção bellica, em todas as suas phases provaveis, tendo como ponto de partida, vê-se logo, o contacto entre forças legaes e revolucionarias, provocado por aquellas, em razão de ordens que deveriam, a seu tempo, ser emanadas do governo da Republica.

Não quizeram, porém, os fados que assim fosse, posto que, o illustre e atilado varão que está á testa do Executivo brasileiro, percebendo as mal intencionadas attitudes dos gauchos, mandou retirar as forças do Exercito dos pontos em que, "pela sua proximidade", com os bellicosos soldados do pacatissimo sr. Getulio Vargas, pudessem vir, provocadas, a entrar em luta contra aquelles.

Assim rezam, *mutatis mutandis*, algumas das sensacionaes revelações dos jornaes officiosos e officiaes.

Parece, pois, já não existir a menor duvida (são "elles" ainda que o affirmam) de que os srs. João Neves, Flores da Cunha e Oswaldo Aranha tramaram, pela decima ou vigesima vez, o seu plano de ataque, que sempre veiu a falhar em virtude de certas circumstancias estranhas á vontade e mesmo á previsão daquelles denodados guerrilheiros.

Como se vê, pois, as coisas, de qualquer modo, têm andado pretas lá pelo sul, e não foi sem justificada razão que o sr. general Gil de Almeida, por inspiração e de accordo com o bravo ministro da Guerra, concentrou e ainda conserva concentrada, em Porto Alegre, uma consideravel quantidade de forças, que orçam por 4.000 homens, segundo os informes que para aqui mandou transmittir o general inspector da 3ª Região.

E' bem verdade que s. s., em telegramma endereçado ao sr. general Sezefredo, declarou-lhe que tomara aquella providencia para "isolar a tropa de certos focos de agitação", temeroso, quem sabe, de que o "virus sedicioso" viesse a infiltrar-se no seio da disciplinada gente que se encontra sob a sua immediata fiscalização e effectivo commando.

Ora, convenhamos, tudo isso parece-nos uma brincadeira por demais innocente para que se lhe possa dar credito.

Os srs. Flores, Oswaldo e João Neves preparam um serio golpe contra o Cattete, organizando legiões capazes de submetter, sem grandes sacrificios, as forças federaes (as que permanecessem fieis ao governo, comprehende-se bem).

Após essa mobilização feita em discreto silencio, com a connivencia dos agentes do Cattete, debaixo do maior sigillo por parte das imprensas liberal e reaccionaria, são os contingentes conduzidos, secretamente, para a fronteira norte do Estado gaucho e postados na linha divisoria que o separa das terras catharinenses.

Ali ficam de atalaia os revolucionarios gauchos, aguardando a approximação das forças do exercito que estacionam nas proximidades.

Para provocal-as, os gauchos fazem algumas "scrimages" nas vizinhanças dos acampamentos legalistas.

O bravo ministro da Guerra, não concordando com os taes planos provocadores, manda retirar a sua gente.

Os gauchos, fracassado o seu plano, falhada a tentativa de levar o denodado sr. Washington Luis a fazer a intervenção no Rio Grande do Sul, desilludidos, voltam todos para as suas casas, usando dos mesmos ardis mysteriosos que lhes permittiram chegar até ao ponto de concentração sem terem sido presentidos.

O sr. João Neves e o sr. Flores perdem a opportunidade de vir para a Camara e para o Senado protestarem contra a intervenção que não mais será ordenada.

O sr. Oswaldo Aranha guarda a espada.

Tudo volta, pois, á mais perfeita normalidade.

Só o general Gil de Almeida não desiste da concentração ordenada e levada a effeito nos primeiros dias do corrente mez.

E os navios da esquadra conservam-se atracados ao cáes dos portos do sul.

E as manobras de Guaratiba se prolongam quasi indefinidamente.

E as forças mandadas acantonar nos municipios catharinenses, vizinhos á linha divisorio do Rio Grande, ali continuam.... embora um pouco afastadas da região onde os ex-bellicosos gauchos podem tornar a surgir.

Afóra isto, tudo o mais marcha normalmente, provando á saciedade (falam ainda os jornaes do Cattete) que a revolução fracassou...

Viva, pois, a farra.

PACHECO DE ANDRADE.

DETERMINISMO — VII

Os valores transformam-se, á aurora de uma vida nova, e a transformação não se produz por meio de uma acção mecanica que se exerça sobre os homens, porém consequente de nosso exercicio e de nosso movimento proprios.

Constata-se, então, nitidamente, que a parte se confundia com o todo, que de uma possibilidade particular só nos era dado auferir um fragmento de nossa essencia.

A existencia social e o instincto de conservação obrigam o homem a fixar-se nessa particularidade: considerado apenas no exercicio de uma funcção especial em que se resume toda a sua actividade, causando-lhe damno toda inobservancia á linha que lhe foi traçada.

Mas o homem que se resigna áquella restricção, que não confere á sua vida mais amplitude e possibilidades, verá fatalmente a immigração da existencia.

Caminhará sempre pela estrada invariavel á qual o condemnou o determinismo.

Na dôr e em todas as grandes commoções o que ha de salutar é precisamente a tendencia nellas manifestada para arrancar o homem do entorpecimento, apontando-lhe novas fontes de vida...

A arte, nesse terreno, desempenha um papel eminente, oppondo barreiras ao circulo habitual da vida, ampliando o dominio das possibilidades, contribuindo para libertar a alma da situação existente.

O ponto decisivo consiste em saber se a nossa vida compõe-se de etapas já vencidas ou se ainda está em pleno movimento.

FREDERICO KANT.

TOPICOS DO "DIARIO"

O TEMPO

Previsões para o periodo de 18 horas de hontem ás 18 horas de hoje

Districto Federal e Nictheroy — Tempo: ameaçador com chuvas e trovoadas. Temperatura: ainda em declinio. Ventos: predominarão os de oeste e sul, com rajadas fortes possiveis.

Estado do Rio de Janeiro — Tempo: ameaçador com chuvas e trovoadas. Temperatura: ainda em declinio.

Estados do Sul — Tempo: perturbado com chuvas até Santa Catharina; instavel com chuvas passando a bom nas regiões nordeste, litoral e bom nas demais zonas do Rio Grande do Sul; trovoadas em São Paulo. Temperatura: ainda em declinio, salvo no Rio Grande do Sul onde será estavel de dia; geadas possiveis no Rio Grande do Sul. Ventos: de oeste e sul. com rajadas, sendo possivelmente fortes em São Paulo e Santa Catharina.

Synopse do tempo occorrido no Districto Federal, de 15 horas de ante-hontem ás 15 horas de hontem

O tempo foi bom com nevoa secca forte á tarde e á noite, e ameaçador com chuvas e trovoadas, hoje. A temperatura foi estavel á noite e declinou, sensivelmente, de dia. As medias das temperaturas extremas verificadas nos postos do Districto Federal foram: maxima 24°7 e minima 20°8 e as temperaturas extremas observadas no Observatorio Meteorologico da Avenida das Nações foram: maxima 23°8 e minima 21°0, respectivamente, ás 11 horas e 50 minutos e 13 horas e 15 minutos. Os ventos sopraram de sul a oeste com rajadas frescas attingindo a maior velocidade a 19 metros e 1 por segundo ás 3 horas e 15 minutos, de sul.

SERVIÇO ESPECIAL PARA O TRAJECTO RODOVIARIO RIO-S. PAULO

Previsões para o periodo das 18 de hontem ás 18 horas de hoje

Tempo: ameaçador com chuvas e trovoadas. Temperatura: ainda em declinio. Ventos: de oeste a sul, com rajadas fortes, ainda possiveis.

Caiporismo do Bandeira!

Segundo noticias já hontem divulgadas, deram-se incursões armadas no territorio catharinense, oriundas da terra gaucha.

— Essa noticia, dizia um trocista a um amigo, prejudicou o coronel Bandeira de Mello!

Por que?

— Porque era elle o 4º delegado auxiliar, no logar do Pedro Ribeiro, e esse barulho do sul, fez com que fosse escolhido 4º delegado o Tarquinio de Souza.

— Ainda não comprehendo.

— Ora, pois não sabes que o Bandeira andou lá pelo sul, como espião? Se sentisse cheiro de chamusco, organizaria, como coronel, o plano estrategico da resistencia da "legalidade". Divulgado agora o inicio do barulho em Santa Catharina, o Bandeira não poderá ficar aqui; a presença delle se torna indispensavel no sul, como o homem talhado para esmagar a hydra!

E os dois, então, — por se tratar do Bandeira — riram-se a bandeiras despregadas...

As banhas do Neves...

Conta uma lenda oriental, que, certo negociante, fallindo no seu commercio, na imminencia de ser exposto ao opprobrio, pela infelicidade com que se conduzira, resolveu deixar-se morrer á mingoa, á beira dos caminhos, quasi desnudo, exposto, assim, aos raios inclementes do sol.

O mercador, porém, era gordo, muito gordo, um desses depositos ambulantes de banha que andam por ahi a suar por todos os poros, sem geito para coisa alguma e, o que é peor, a cheirar mal.

Dahi, ir vivendo das proprias reservas o pobre mercador fallido, até tornar-se, á força de prolongado jejum, um homem esbelto e, por isso mesmo, agil.

Então, phenomeno curioso, o homemzinho começou a sentir certo amor pela vida e, graças á liberdade de movimentos que a ausencia das antigas banhas lhe permittia, agora, entrou a negociar de novo com uma proficiencia nunca vista.

Em breve, vinha-lhe ás mãos uma fortuna dez vezes maior que aquella que perdera.

E, quando alguem lhe perguntava porque um homem assim tão capaz fallira em outros tempos, o rico mercador, costumava responder, com um sorriso nos labios:

— Ah! meu caro, o prejuizo das "banhas"...

. . . .

Ao reflectirmos, com sincero pesar, no fracasso do mallogrado Theatro João Caetano, entregue á incapacidade do "empresario de circo" que o levou á definitiva fallencia, veio-nos, nós sabemos porque, á memoria, essa pittoresca lenda arabe.

Passamos, então, a imaginar: se o Neves, o rotundo Neves-das-banhas, fizesse um bocado de regimen, quem sabe se o "peso" atroz que o persegue não diminuiria.

Pensando bem o hypopotamo podia, até, fazer negocio, mandando enlatar parte daquelle formidavel excesso adiposo.

A banha "Neve", aliás, já é bastante conhecida no mercado...

A Prefeitura tem caveira de burro?

Pessoas que se dizem bem informadas asseveram que está sendo feito um grande trabalho junto ao presidente do problematico governo annunciado para 15 de Novembro proximo vindouro, no sentido de nomear prefeito do Districto Federal, o sr. Geremario Dantas, que, ha longos annos, vem exercendo o cargo de director de fazenda, da Prefeitura.

Não ha, é evidente, o minimo fundamento nessa noticia, espalhada por amigos do director de Fazenda que, para se fazerem bem informados, garantem que o sr. Julio Prestes, candidato á "corôa", já prometteu ao politico aposentado, sr. Sá Freire, a nomeação do genro para a governança do Districto. E, então, accrescentam, que, tambem, o sr. Sampaio Corrêa, deseja ver o sr. Geremario no cargo de prefeito.

Um cabo eleitoral, ouvindo a narração das possibilidades da nomeação do sr. Geremario e da influencia dos padrinhos do director de Fazenda, perguntou:

— Mas, você, acha, então, que, se o Sampaio tivesse influencia para fazer o prefeito, não "cavaria" o logar para elle proprio?

Ao que o outro atalhou:

— Elle prefere ficar de fóra, manobrando...

Um funccionario municipal dispersou a roda com esta opinião:

— Felizmente, nada disso se realiza:

1º — porque o proprio Julio Prestes não tem absoluta certeza de ser o presidente;

2º — porque, apesar de esbodegada, a Prefeitura é tão "gostosa", que os presidentes sempre, reservam para os amigos do peito: exemplo — Epitacio — Carlos Sampaio; Bernardes — Alaor Prata; Washington Luis — Antonio Prado Junior...

Se, entretanto, por uma dessas desgraças irremediaveis, o boato se convertesse em realidade, nós, funccionarios, teriamos de arranjar outro emprego, porque os pagamentos seriam annunciados, como as eleições presidenciaes, de 4 em 4 annos.

As liberalidades do Prefeito

Entra em discussão, hoje, no Conselho Municipal, o já celebre projecto que concede o credito de 20 mil contos, solicitado pelo commendador Prado Junior, para pagamento de contas a fornecedores e empreiteiros.

Esse projecto determinou, como é sabido, o "impasse" que dominou no legislativo da cidade por alguns dias, impedindo a realização das sessões e determinando, quasi, a renuncia do leader, Edgard Romero.

Votado que seja esse credito, delle lançará mão o prefeito, não para pagar ao funccionalismo em atraso, mas, sim, para attender a despesas de fornecimento e serviços outros, que, criteriosamente ordenados, seriam realizados, talvez, com um terço do dispendio feito.

Entre os trabalhos autorizados pelo gabinete do prefeito e que representam despesas quatro vezes maior que a necessaria á sua execução, encontra-se o levantamento da carta aerea do Districto Federal, que, organizado sob a direcção da commissão de technicos desse serviço, contratados pelo Ministerio da Guerra, custaria aos cofres da municipalidade quantia nunca superior a 400 contos. A Prefeitura, no entanto, vae pagar ao sr. Mac Miller, ou seja, á "Aircraft Operating", a fabulosa somma de 4.400 contos.

Não atinamos como poderá ser desembolsada essa quantia, uma vez que o credito votado pelo Conselho, foi, apenas, de 2.200 contos.

O certo, porém, é que o sr. Mac Miller receberá integralmente os 4.400 contos e que o municipio foi lesado em 4.000.

Dahi não ha fugir.

Menos liberalidade, sr. conselheiro, esse dinheiro não é seu, — é nosso...

Concentrou-se, com duplo proveito!

— Vistes o successo do Alfredo Sá, no Tribunal Militar?

— Não.

— Pois elle entrou no Supremo reivindicando as tradições liberaes de Minas, pois, proferiu um voto que todos applaudiram, por ser o mais justo possivel!

— Mas, então, elle adheriu ao liberalismo?

— Não digo isso. Acredito que continue com a "concentração"...

— Ah! Então é isso. Elle se "concentrou" tanto, que acabou liberal! Algum espirito bemfazejo, desses que fogem do Oliveira Botelho...

Uma fallencia inevitavel

O Lloyd Brasileiro, como tudo que se encontra sob a direcção immediata do governo, como tudo que recebe o influxo das suggestões do "Arrazador", está fazendo esforços inauditos, depois da administração incapaz que, definitivamente, o desorganizou, para manter um equilibrio já a esta hora impossivel de conservar.

A fallencia daquella empresa é coisa que, de tão infallivel, nem vale a pena annunciar.

E' mais um consideravel desastre que vae pesar no, de si grande, acervo de fracassos economico-financeiros do actual governo, a começar pela tola e onerosissima brincadeira da estabilização.

Por que não acabou o governo com essa fonte de vultosas despesas e descabelladas explorações?

Por uma razão muito simples: o Lloyd, com todo o seu pessoal, embarcado ou não, offerecia (talvez já não offereça agora) grandes possibilidades eleitoraes. O politiqueiro do Cattete sabia que, daquelle viveiro de gente podia arrancar algumas centenas e quiçá milhares de votos para o seu candidato e futuro substituto.

Com essas possibilidades, transformadas mais ou menos em factos, valia a pena o sacrificio de mais alguns milhares de contos, ainda que fosse mistér, logo depois, mandar metter o martello naquella choldra...

E' o que, dentro em pouco, terá que fazer o leiloeiro judicial.

NOTAS POLITICAS

COMO SE FAZ POLITICA EM PERNAMBUCO

Com o recente fallecimento do sr. João Elysio, abriu-se mais uma vaga no seio da representação pernambucana, na Camara.

O partido situacionista do Estado do Norte não aguardou nem mesmo o enterro do velho parlamentar, pois que, no mesmo dia, já se affirmava estar assentada a candidatura do sr. Julio Barbosa, sub-director da secretaria do Senado.

O exemplo, aliás, é antigo.

Quando morreu o sr. Corrêa de Brito, no mesmo dia foi escolhido o sr. Sergio Loreto para seu successor.

Dahi, a pressa de agora, que visa combater, desde logo, qualquer trabalho em beneficio da paz politica, no Estado, onde as correntes opposicionistas ao sr. Estacio Coimbra dispõem da opinião publica e do eleitorado.

* * *

O NOVO GOVERNO BAHIANO

Já está quasi definitivamente organizado o novo governo bahiano.

O sr. Pedro Lago já escolheu os seus secretarios, que serão os srs. Sá Filho, da Fazenda; Pimenta da Cunha, da Agricultura; e Obras, e Medeiros Neto, chefe de policia.

A secretaria do Interior, ao que se affirma, será occupada por importante figura do Estado, que já recebeu o necessario convite.

Diz-se, tambem, ser pensamento do novo governador offerecer a vaga de deputado, a se abrir com a nomeação do sr. Sá Filho, ao eminente bahiano, sr. J. J. Seabra, afim de evitar possiveis lutas politicas na Bahia e dar representação, no Congresso, a todas as forças do Estado.

* * *

AS ELEIÇÕES MINEIRAS

Em telegramma que dirigiu á Camara, o sr. Olegario Maciel, presidente de Minas, communicou estar tomando as providencias da lei para o preenchimento das vagas abertas com as renuncias dos deputados Christiano Machado, Levindo Coelho, Carneiro de Rezende e Alaor Prata.

* * *

AS DIFFICULDADES DO CACIQUE ESTACIO COIMBRA

RECIFE, 26 (TDM) — Nos circulos politicos desta Capital, é corrente que o sr. Estacio Coimbra tem encontrado difficuldades na composição da chapa para a renovação da Camara e do terço do Senado estaduaes.

Accrescenta-se que essas difficuldades provêm, em grande parte, dos numerosos compromissos assumidos pelo governador com politicos do interior e desta capital.

A escolha dos candidatos ás vagas existentes na representação federal tambem está dando muito que fazer ao sr. Estacio Coimbra, affirmando-se que são em numero de seis os pretendentes á vaga occorrida com a morte do deputado João Elysio.

* * *

VEM AHI O "HOMEM DOS PRINCIPIOS"

A bordo do "Asturias", embarcou, hontem, em Cherburgo, na França, o sr. Irineu Machado — o "homem dos principios" — que deverá chegar a esta capital a dez de outubro proximo.

Triste destino o da nossa hospitaleira cidade: — acolher sempre os indesejaveis...

* * *

POLITICOS QUE CHEGARAM DE S. PAULO

Pelo nocturno de luxo, veiu de S. Paulo o senador Celso Bayma, representante federal de Santa Catharina, na Camara Alta, e interinamente, — na phrase do sr. Paulo de Frontin — advogado dos banqueiros parisienses, no caso dos emprestimos francezes.

* * *

Chegaram, hontem, de S. Paulo, pelo trem "Cruzeiro do Sul", os srs. dr. Caio Pereira de Souza e o deputado Nelson Coutinho

* * *

NEM EM DINHEIRO, NEM EM APOLICES...

CURITYBA, 26 (A. A.) — Tendo alguns jornaes propalado que o governo pretendia pagar o funccionalismo estadual, em apolices, a "Republica", desmente a noticia, dizendo que o governo jámais pensou em effectuar esse pagamento, de tal maneira.

* * *

LA' VEM BATATA...

O deputado Luiz Silveira recebeu do governador de Alagoas, sr. Alvaro Paes, um telegramma pedindo para representar aquelle Estado no 8º Congresso de Credito Agricola, a realizar-se este mez, nesta capital.

— O deputado Luiz Silveira tambem representará o Banco Retalhista de Alagoas, no referido Congresso.

* * *

PARA PROCESSAR O SR. JOÃO SUASSUNA

A Commissão de Constituição e Justiça, da Camara, vae ser convocada para uma reunião extraordinaria, a realizar-se segunda-feira, proxima.

Nessa reunião deverá ser nomeado relator para o pedido de licença da justiça de Pernambuco, relativo ao processo contra o sr. João Suassuna, accusado de cumplicidade no assassinio do presidente João Pessôa.

* * *

O SR. OLEGARIO MACIEL E O P. R. M.

BELLO HORIZONTE, 26 (DTM) — Commentando a resolução tomada, em sua ultima reunião, pela Executiva Mineira, dando ao novo presidente do Estado, sr. Olegario Maciel, amplos poderes para resolver todos os casos politicos de Minas, até a nova reunião da referida commissão, os jornaes recordam que é a primeira vez que se dá, neste Estado, ao chefe de Executivo, autorização com tamanha amplitude.

Demonstra isso, accrescenta, a confiança illimitada que o P. R. M. deposita no sr. Olegario Maciel, velho e respeitavel soldado do Partido, que delle sempre recebeu as mais firmes demonstrações de lealdade.

Inicia-se hoje a temporada internacional de tennis -- Inglaterra x Brasil

Os gauchos vão disputar as finaes do campeonato brasileiro de tennis com os paulistas

Realizaram-se, hontem, nos "courts" de S. Januario, as ultimas provas de simples, entre gaúchos e mineiros, da semi-final do campeonato brasileiro de tennis.

Foram os seguintes os jogos disputados:

1º jogo — Alvaro Osorio (gaúcho) x Eduardo Borges (mineiro).

Venceu o tennista sulino por 3x0 (6x1 — 6x1 e 6x1).

2º jogo — Dario Cortez (gaúcho) x José Monteiro (mineiro).

Triumphou egualmente a raquette do sul por 3 a 0 (6x2 — 6x3 e 6x2).

Completaram dessa fórma os gaúchos os cinco jogos da série com outros tantos triumphos e todos por 3 a 0, classificando-se para as finaes, a serem iniciadas domingo, na Paulicéa, com os paulistas, actuaes campeões brasileiros.

Uma nota do Flamengo

Realizando-se domingo proximo, 28 do corrente, o encontro official do campeonato da cidade, entre as equipes do Club de Regatas do Flamengo e do São Christovão Athletico Club, a directoria do primeiro presta os seguintes esclarecimentos:

a) os associados do club terão ingresso pelo portão da rua Paysandu', mediante a apresentação do recibo n. 9 e da carteira de identidade social, podendo cada um fazer-se acompanhar de duas pessoas de sua familia (mãe, esposa, filhas ou irmãs solteiras). Na bilheteria ao lado, estarão os cobradores, á disposição dos que desejarem quitar-se. Por este mesmo portão terão ingresso as autoridades esportivas, portadoras de permanentes e jogadores visitantes;

b) o publico terá entrada pelos seguintes portões: archibancadas e cadeiras, pelo portão da rua Paysandu', esquina de Guanabara, e geraes, pelo portão da rua Guanabara, junto ao rink.

c) as bilheterias estarão abertas ao meio dia em ponto, sendo essa, tambem, a hora da abertura dos portões;

d) será expressamente vedada a entrada, em campo, de pessoas estranhas, isto é, que não sejam os jogadores disputantes, juizes e seus auxiliares.

Os preços para os ingressos serão os seguintes: cadeiras, 10$000; archibancadas, 4$000; e geraes, 2$000.

Campeonato Collegial de Athletismo

Realizando-se amanhã, e depois de amanhã, no estadio do C. R. Vasco da Gama, o Campeonato Collegial de Athletismo, de accôrdo com o programma já publicado, a Associação Metropolitana de Esportes Athleticos chama a attenção dos interessados, para o seguinte:

1 — **O alumno só poderá disputar as provas reservadas á sua categoria.**

2 — O mesmo alumno só poderá tomar parte, no maximo, em duas corridas (sendo uma de revezamento) e duas provas de campo.

3 — Os alumnos inscriptos na 1ª e 2ª categorias, serão officialmente pesados ás 13.30 horas, no campo, no dia da competição, sabbado, em uniforme de athleta, **sem sapatos.**

4 — Os alumnos inscripto na 3ª categoria, serão officialmente pesados ás 14 horas, no campo, no dia da competição, domingo, em uniforme de athleta, **sem sapatos.**

5 — A contagem de pontos será feita do seguinte modo: 1º logar: 5 pontos; 2º logar, 3 pontos; 3º logar, 2 pontos; 4º logar, 1 ponto.

INGRESSO DOS ATHLETAS

Os athletas concurrentes, terão livre ingresso, no estadio, mediante a apresentação de cartão fornecido pela Amea.

JUIZES

A Associação Metropolitana solicita dos srs. juizes a gentileza de comparecerem ao estadio do C. R. Vasco da Gama, no sabbado, ás 13.45 horas, e no domingo, ás 14.15 horas, isto é, 15 minutos antes do inicio da primeira prova, afim de receberem as devidas instrucções.

Fluminense F. C.

TENNIS

Inglaterra versus Brasil

AVISO

A directoria do Fluminense F. Club avisa que o ingresso dos socios para os jogos se fará mediante a apresentação da carteira social de identidade e do bilhete de entrada, que será vendido pela metade do preço fixado para as archibancadas, em conformidade com os termos do artigo 123 dos estatutos. As pessoas das familias dos socios pagarão o preço de entrada fixado para as archibancadas.

Preços das entradas

Archibancadas	10$000
Camarotes	..50$000

Mais um que abandona o football

O player Alvaro Seixas, do Victoria F. Club, vae abandonar o seu club, por ter contratado casamento com a senhorinha Diva Gomes.

Palpite de um são-christovense

Um torcida renitente do S. Christovão A. C., o sr. Manoel Silva palpita que o score será de 3 x 1, a favor de seu club, no jogo de amanhã.

Copacabana F. C.

O Copacabana F. C., recem-fundado na encantadora praia de que tira o nome, tomará parte no torneio que a Liga Beira Mar fará realizar amanhã. Reina bastante enthusiasmo por esse facto, nas hostes do Copacabana.

Ainda sobre o recurso da Amea

Ha dias, sustentamos, nestas columnas, a improcedencia do recurso da Associação Metropolitana contra o acto do presidente da Confederação Brasileira de Desportos, que não lhe permittiu participar dos demais campeonatos brasileiros, por causa do pedido de cancellamento de sua inscripção no de football.

Entendemos que a mais alta autoridade dos sports nacionaes interpretou intelligentemente a lei, dahi a falta de fundamento do recurso da instituição carioca.

Nossa argumentação foi refutada, hontem, por um "Reparo do dia", de "O Globo".

Se bem que o articulista não se nos refira declaradamente, aceitamos o debate, porque fomos os primeiros a discutir a questão pelo prisma, que está sendo contestado.

Affirma o autor do "Reparo" que a inscripção da Amea no campeonato de football subsiste, como coisa realizada.

Faz a distincção entre falta de inscripção e cancellamento de inscripção, para mostrar que só a primeira poderia levar a Amea á sancção que lhe foi applicada.

Exemplifica: **o criminoso, que cumpre 30 annos de prisão, por haver assassinado, sae do presidio, mas nem por isso, haverá quem sustente, que o crime de morte não foi commettido.**

Esse exemplo mostra patentemente que o articulista está argumentando sem bases.

Realmente, quem cumpre uma pena não póde negar que tenha commettido um crime.

Mas, se o Codigo Penal concedesse a faculdade do **cancellamento** de penas?

Nas repartições publicas, é commum vêr-se o funccionario obter o cancellamento de uma pena administrativa, como a suspensão, cheio de alegria, e por que?

Porque sua fé de officio fica limpa.

E como se nunca tivesse commettido nenhuma falta.

Ahi está porque o articulista não concorda comnosco, porque desconhece a significação do termo cancellar.

Cancellar quer dizer tornar uma coisa sem effeito.

Cancellar uma inscripção é tornal-a sem effeito.

Quaes os effeitos da inscripção da Amea, no campeonato brasileiro de football?

Um delles era o direito de disputar os demais torneios nacionaes, que o presidente da Confederação negou em virtude do cancellamento daquella inscripção.

Nossa argumentação é clarissima.

Não póde haver nem melhor logica nem melhor compreensão dos textos regulamentares.

Salvo, melhor juizo.

O FLUMINENSE RECORREU DA APPROVAÇÃO DE SEU JOGO COM O BOTAFOGO

Deu entrada, hontem, na Secretaria da Amea, o seguinte recurso, do Fluminense, interposto do acto do presidente da Amea, que aggravou o jogo com o Botafogo:

"Rio de Janeiro, 24 de setembro de 1930. — Exmo. Sr. Dr. Afranio Costa, DD. presidente da Associação Metropolitana de Esportes Athleticos. 1 — O despacho exarado por v. excia. sobre a segunda solicitação apresentada por este club, para que fossem apuradas as irregularidades verificadas no final do seu encontro de football com o Botafogo, obriga-o a procurar um outro caminho, no sentido de vêr attendidas as suas justas aspirações, uma vez que v. excia. declara não ter competencia, como presidente, para reconsiderar os proprios actos e que só é cabivel recurso para o conselho de julgamentos. (Officio A. 2.049, de 22 do corrente mez). O Fluminense Football Club vem, portanto, na forma dos estatutos dessa associação, e em consequencia deste ultimo despacho de v. excia. appellar da decisão que approvou o referido encontro, para o conselho de julgamentos, já agora com a convicção, fundada em documentos officiaes, de que, se v. excia. tivesse deferido a sua pretensão, teria obtido elementos positivos e argumentos irrecusaveis em taes documentos para apurar a forma irregular e anti-regulamentar pela qual o juiz da partida consignou o terceiro ponto do seu digno antagonista.

2 — Preliminarmente, este club quer deixar bem entendido que um recurso sobre determinada irregularidade ou ponto, não pode ser interpretado como um gesto inamistoso em relação ao club, que com elle contendeu e é parte na questão. O dever das directorias é o de acautelar os legitimos interesses das respectivas agremiações. Não lhes é licito quando se verifica uma anormalidade, que contraria as boas normas regulamentares, em prejuizo do gremio cujos destinos lhes estão confiados, não pugnar, usando dos meios admittidos em lei, pela reposição dos preceitos regulamentares nas occorrencias em que elles faltaram. No caso presente, esse dever da directoria do Fluminense cresce de vulto, visto como, depois do seu primitivo pedido ao illustre presidente da Associação Metropolitana, — pedido que foi destinado por s. excia., aos archivos da mesma Associação — uma attitude sua se impunha, demonstrando que ella não se conformava em absoluto com a sorte que teve o requerimento. O Fluminense se reitera, pois, os seus sentimentos de tradicional fraternidade com o Botafogo, na segurança de que os seus dirigentes e o seu quadro social não ligarão a este recurso quebra desses laços, que o Fluminense se honra em manter e faz empenho em que perdurem. Sob este ponto de vista, se dirige o club á alta capacidade e serena imparcialidade do conselho de julgamentos.

3 — Não resta, agora, a menor duvida de que o terceiro ponto do adversario deste club, no encontro de football em apreço, foi consignado pelo juiz de modo mais que irregular — irregularissimo.

Bastam as proprias observações officiaes do juiz constante da summula do encontro, para demonstral-o. São ellas as seguintes:

"Como foi marcado o 3º goal do Botafogo. — Ariza centrou e Celso escorando a bola mandou-a a goal. Batalha defende, porem, esta escapa-lhe das mãos, o que se aproveita Nilo para marcar o 3º goal. No momento de eu marcar o referido goal "o meu auxiliar de goal apontou alguma penalidade e pretendi consultal-o dirigindo-me ao seu encontro, o que não me foi possivel por ter sido impedido por varias pessoas" e nesse momento o "representante do jogo informou-me" que "o Chronometrista acabava de dar por terminado o tempo", logo após eu ter marcado o 3º goal. Vendo-me impossibilitado de falar em campo com meu auxiliar de goal dirigi-me ao vestiario e ahi após a sua chegada consultei-o" allegando o meu auxiliar que Nilo estava em off-side o que contestei por quanto a bola foi rebatida por Batalha e assim sendo desappareceu o off-side. Achando-se presente no vestiario o dr. Afranio Costa, fui por elle interpellado e informei-lhe que marquei o goal."

4 — Antes de analysar, em sua precisa significação, essas observações, é preciso deixar bem assignalado o processo de actuação empregado pelo juiz no julgamento do jogo. De conformidade com o que lhe facultam os regulamentos, o juiz serviu-se, durante toda a partida, de dois auxiliares, juizes de goal. Estes auxiliares, tiveram actuação relevante em toda a acção do juiz assignalando infracções de lado a lado, e, até, estendendo a sua influencia á marcação de pontos, que foram invalidados em relação aos dois contendores por intervenção dos mesmos. "Quer isto dizer que o juiz da partida vinha subordinando a sua acção, no julgamento de todos os lances technicos, á interferencia e observação dos juizes de goal."

Não compromette a orientação que o recorrente está dando ao seu appello, saber se, de conformidade com a resolução dessa Associação, que admittiu os juizes de goal, como auxiliares do juiz, a funcção dos mesmos é meramente consultiva. Pelo contrario, serve ás razões deste recurso saber se "de direito", os juizes de goal podem intervir no julgamento em campo, ou se a sua intervenção não é passiva, desde que sejam consultados pelo juiz. Mas, o que importa — e importa muito — aos argumentos do Fluminense, é constatar que, "de facto", legal ou illegalmente, o juiz deu á interferencia dos seus auxiliares de goal, no transcorrer da disputa, o caracter decisivo, isto é, "attribuir-lhes a funcção de auxiliares, intervindo decisivamente no julgamento do jogo."

5 — A coherencia e continuidade desse "processo de actuação", adoptado invariavelmente pelo juiz, dada naturalmente a confiança que lhe mereciam os seus auxiliares, — processo que vinha tendo influencia pratica na luta — não podia, em boa razão, ser quebrado em nenhum momento da partida, em detrimento de um dos contendores. Entretanto, foi o que se observou, em relação ao terceiro ponto, adjudicado tardiamente ao adversario do Fluminense. O juiz, no derradeiro lance do jogo, não tomou em consideração pela primeira vez penalidade observada por um de seus auxiliares.

6 — Poderiam observar que elle não a tomou em consideração, porque, não admittiu préviamente qualquer intervenção do seu auxiliar, uma vez que, "proferiu a sua decisão, independente della e sem pretender consultal-o". Mas não viu o que se passou. A vontade do juiz, a sua intenção ficou expressa pela decisão de consultar. Assim, o juiz de goal, "como sempre vinha fazendo", apontou uma penalidade. "Tambem como sempre vinha procedendo, o juiz pretendeu consultar o juiz de goal para saber qual fôra a penalidade marcada", e, coherentemente com os precedentes, marcal-a. Mas, na sua actuação, "dentro do campo, unico local em que o juiz profere decisões technicas, não póde elle levar a effeito o seu proposito", porque, foi possivel alcançal-o, "por ter sido "quando se dirigia ao seu encontro", não impedido por varias pessoas".

7 — Foi então que o juiz, tendo tomado a resolução de consultar o juiz de goal, em campo, e não lhe tendo sido possivel executar, esta consulta, que é um acto technico, no terreno legal, foi levado a fazel-o no vestiario do club promotor do encontro. "Impossibilitado de falar em campo com o seu auxiliar de goal, o juiz dirigiu-se ao vestiario e, ahi, no vestiaro, após a chegada do juiz de goal, o consultou. Allegou então o seu auxiliar que tinha havido uma infracção das regras antes de ter sido obtido o terceiro ponto do Botafogo, infracção que invalidava este ponto, por ter sido elle resultante de uma posição tomada por um jogador com infracção das regras". O juiz, "fóra do campo, dentro do vestiario do club", contestou a observação do juiz de goal.

8 — Basta a narração destes factos, para ficar constatado claramente que o juiz agiu, não só em desharmonia com normas invariaveis, que vinha seguindo desde o inicio do encontro, como tambem em contrario ás regras e regulamentos procedendo em funcção de sua investidura, em momento e local improprios. E quem confirma a narrativa e caracteriza as irregularidades é a palavra autorizada do proprio juiz, nas suas observações da summula official, confirmadas pelo relatorio do representante da Associação. O relatorio do representante — "declara que ao apito do juiz, nesse terceiro ponto, seguiram-se acenos do juiz de goal, que davam a impressão de que o mesmo notara qualquer falta que inquinava de nullidade o ponto que vinha de ser obtido, e escreve a sua crença de que o juiz teve essa mesma impressão, tanto assim que se dirigiu incontinenti para o ponto onde se achava o seu auxiliar. Não lhe foi possivel, porém, chegar lá".

9 — Não ha depoimento nenhum de que, "em campo, antes de levar a termo a sua consulta ao auxiliar de goal, o juiz tenha declarado ás autoridades legaes dessa Associação, presentes ao jogo, que marcára o terceiro ponto de Botafogo".

Esta declaração, elle a fez "no vestiario", quer ao presidente da Associação, quer no representante do jogo O juiz mesmo diz que, "achando-se presente no vestiario o dr. Afranio Costa, foi por elle interpellado e informou-o de que marcou o goal."

O representante, por sua vez, confirma que o arbitro, "sempre acompanhado de directores locaes, foi para o vestiario sem poder falar ao juiz de goal, o que só conseguiu quando este se recolheu a essa dependencia do club local.

Nesse momento, o sr. Virgilio Fedrighi, lhe affirmou, como aliás o fez, depois, ao illustre presidente da Amea, dr. Afranio Costa", que desde o primeiro instante consignára o goal, que considerava perfeitamente legitimo". Estas duas affirmações, constantes de documentos, officiaes, mostram que o juiz, "sómente depois de chegar ao vestiario", declarou a qualquer autoridade da Amea, que o ponto fôra julgado legitimo. Não influe para o caso a sua communicação de que desde o primeiro instante consignara o goal.

As suas crenças e intenções intimas não foram externadas no momento opportuno. "Dentro do campo", não houve nenhuma manifestação legal que tivesse confirmado essa declaração.

A maneira de agir do juiz póde ser explicada por elle de maneira que quizer mas para os effeitos regulamentares valerão sempre os factos e estes indicam "ter o juiz deliberado consultar o auxiliar de goal, em campo, e não o tendo podido fazer, por intervenção de pessoas, no logar proprio, fel-o no vestiario do club".

10 — Por tudo que fica exposto, verifica-se que houve graves irregularidades no final do encontro entre este club e o Botafogo, comprovadas por documentos officiaes.

a) O juiz foi impedido de se dirigir, em campo, a um dos auxiliares de goal para lhe fazer uma consulta, obstado por pessoas, que, regularmente não podiam promover esse impedimento.

b) O juiz sempre decidiu subordinando as suas decisões ás marcações dos auxiliares de goal, só tendo procedido de modo contrario, pela primeira e unica vez, na consignação do terceiro ponto da partida.

c) O juiz consultou um dos juizes de goal no vestiario do club local, acto de natureza technica, que só podia praticar regularmente no momento e no campo da luta.

d) Sómente no vestiario, as autoridades da A. M. E. A. presentes tiveram sciencia da marcação do terceiro ponto.

e) O juiz teve sciencia do final do jogo pelo representante da A. M. E. A. e, não, pelo apito do chronometrista, o que representa uma anormalidade, que attesta tambem o estado de confusão em que o juiz se achava no campo da partida.

f) Um dos contendores retirou-se de campo, na convicção de que o encontro estava empatado, segundo communicação feita pelo juiz aos seus amadores, só tendo noticia do terceiro ponto depois de ter regressado á sua séde.

11) — De duas uma — ou o juiz, "de direito" não se podia ter servido dos auxiliares de goal, como "de facto" se serviu, durante o transcurso da partida, e, neste caso, todo o julgamento da partida é irregular perante a lei; ou o juiz, "de facto", podia ter attribuido aos auxiliares de goal a acção que lhes deu, e, neste caso, a marcação do ultimo ponto da partida, além de feita com flagrante quebra da norma de actuação, que vinha sendo por elle invariavelmente adoptada, importou, o que é mais grave, num julgamento levado a effeito fóra do campo da partida, no vestiario do club, depois desta terminada, na ausencia dos antagonistas visitantes, — por um modo, em momento e em local não previstos pelas leis.

Quer se ponha a occorrencia final na partida dentro da primeira hypothese, quer se enquadre dentro da segunda — qualquer que seja a classificação que se lhe dê, nella se encontrará sempre uma acção irregular da parte do juiz, e se observarão graves e incontestaveis infracções regulamentares, confirmadas pelo teor convincente e decisivo dos documentos officiaes da Associação Metropolitana.

12 — Espera a directoria do Fluminense que o conselho de julgamentos, observando taes irregularidades, tome as providencias que julgar mais opportunas e efficazes para reparal-as, respeitando os interesses legitimos do recorrente e condemnando um precedent que poderá ser de consequencias funestas para os destinos dessa Associação.

Sem outro motivo, esta directoria apresenta a v. ex. os protestos de sua alta estima e consideração".

Inaugura-se, hoje, a temporada internacional de tennis

Nos "courts" de sua magnifica praça de sports, o Fluminense F. C. inaugura, hoje, a temporada internacional de tennis, com a equipe da Associação de Lawn-Tennis da Inglaterra.

A iniciativa do grande club carioca é dessas que nunca será demasiado encarecer, porque, por todos os titulos, é digna dos applausos maximos de quantos se interessam e desejam o progresso do sport nacional.

Assim, é de esperar-se que o publico corresponda ao sacrificio do Fluminense, accorrendo a seu estadio do tennis, para assistir a lindas partidas desse fidalgo sport.

O departamento technico do Fluminense Football Club organizou o seguinte programma para os jogos de tennis da competição entre a Associação L. T. da Inglaterra e o Fluminense F. C., que será eralizada nos moldes da Taça Dawis.

Hoje, sabbado, dia 27 — Simples de cavalheiros.

1º jogo, ás 14 horas — Fred Perry (A. L. T. I.) x R. Pernambuco (F. F. Club).

Juiz — Antonio Teixeira.

2º jogo, ás 15,30 — Harold Lee (A L. T. I.) x Nelson Cruz (C. A. P.)

Juiz — Alberto Lage.

Amanhã, domingo, dia 28 — Simples de cavalheiros.

1º kogo, ás 14 horas — Fred Perry (A. L. T. I.) x Nelson Cruz (C. A. P.).

Juiz — Eurico de Freitas.

2º jogo, ás 15.30 — Harold Lee (A. L. T. I.) x Ricardo Pernambuco (F. F. Club).

Juiz — Renato Rocha Miranda.

Dia 29, (segunda-feira) — Duplas de cavalheiros.

A's 15 horas — Harold Lee-Fred Perry x Nelson Cruz-R. Pernambuco.

Juiz — Herberto Filgueiras.

As partidas serão realizadas em 3 séries sobre 5, todas as séries e gamos longos.

O Fluminense offerecerá uma taça á Associação vencedora.

"Diario Carioca" é orgão official do Tanque A. C.

Recebemos gentil communicação, de que o DIARIO CARIOCA foi escolhido para orgão official do Tanque A. C.

Fluminense F. C.

JOGO BANGU' A. C. x FLUMINENSE F. CLUB

Aviso aos socios

Realiza-se amanhã, domingo, 28 do corrente, o jogo do campeonato carioca, entre Fluminense F. Club e o Bangú Athletico Club, no campo deste.

A directoria do Fluminense Football Club avisa aos socios que lhes serão reservados quatro vagões de primeira classe no comboio que partirá da estação D. Pedro II, ás 11,55 horas, em ponto, com destino á estação de Bangu.

Os associados poderão adquirir bilhetes de ida e volta na séde do club, ou com os cobradores na estação, apresentado para esse fim a carteira de identidade com o titulo de quitação relativo ao mez corrente.

Distribuição de processo, na Amea

A Amea leva ao conhecimento dos interessados que, de accôrdo com o artigo 36 dos estatutos, foi distribuido pelo sr. presidente do Conselho de Julgamentos, aos 25 do corrente, ao conselheiro dr. Armando de Virgilis, o processo numero 58: — recurso do Fluminense F. C. contra o acto do sr. presidente, que approvou a partida de football, primeiros quadros, Botafogo x Fluminense, realizada aos 14 do corrente, marcando os pontos ao primeiro.

E communica aos interessados que, na forma do artigo 36 dos estatutos actuaes, o processo se acha á sua disposição, na secretaria desta Associação, durante o prazo de 48 horas.

Convocação dos srs. Jorge Marinho e Alberto Sá para prestarem declarações

O sr. presidente da Amea, na forma do artigo 97 e paragrapho 3 dos estatutos, resolveu convocar os srs. Jorge Marinho e Alberto Sá, respectivamente juiz e delegado da partida de football, primeiros quadros, Vasco da Gama x Bangu', realizada aos 21 do corrente, para, comparecendo á séde desta Associação, ás 11 horas da manhã de terça-feira proxima, dia 30 do corrente, prestarem declarações acerca de factos occorridos naquella partida.

Fluminense F. C.

CHA' DANSANTE

O fidalgo club das Laranjeiras annuncia para o dia 5 de outubro, uma encantadora reunião social, constante de um chá dansante. Prevê-se que alcance grande successo a proxima festa do Fluminense, á qual comparecerá "Miss Universo", o que constituirá a nota brilhante da tarde.

Reina a maior animação entre os associados, pela proxima festa do tricolor, onde se reune a alta sociedade carioca. Uma excellente orchestra animará as dansas.

O ingresso dos socios se fará mediante a apresentação da carteira social de identidade e do titulo de quitação.

Ramos A. C.

Amanhã, ás 15 horas, no campo do Supimpa F. C., se realizará o encontro entre as equipes do Ramos e do Magé F. C. A escalação feita pelo director sportivo do Ramos para esse jogo, é a seguinte:

Coelho; Firmo e Ferreio; Moacyr, Souza e Durval I; Adalberto, Pimenta, Alberto, Waldyr e Canhoto.

Reservas — Durval II, Alicio, Bolão e Rotufo.

Tennis no Flamengo

O director de tennis do Club de Regatas do Flamengo, pede o comparecimento dos amadores abaixo escalados, ás horas determinadas, no campo do club, á rua Paysandú n. 267, amanhã, domingo, 28 do corrente, para disputa official do campeonato contra o Tijuca Tennis Club:

2º team — ás 8 horas:

Simples — Ademar Gabizo de Faria.

Duplas — Ruy Camargo e José Nabuco.

Fernando Esposel e Rodrigo Mendes.

1º team — ás 9,30 horas:

Simples — Antonio Teixeira.

Duplas — R. Figueira de Mello e Carlos Silva Costa.

J. Figueira e H. Placido Barbosa.

CAMPEONATO INTERNO DE TENNIS DO CLUB DE REGATAS DO FLAMENGO

Jogo do dia 26, sexta-feira.

4 horas — quadra n. 1 — Lucia Joviano x Maria Bevilacqua.

Jogos do dia 27, hoje, sabbado:

3,30 horas — quadra n. 1 — Ademar Gabizo de Faria e Paulo Silva Costa x J. Figueira, M. Placido Barbosa.

3.30 horas — Quadra n. 2 — José Nabuco e Antonio Teixeira x R. Figueira de Mello, Carlos Silva Costa.

Jogos do dia 28, amanhã, domingo:

8 horas — Quadra n. 1 — E. Corrêa do Lago e Paulo Silva Costa x Carmen Saraiva e Paulo Buarque.

11 horas — quadra n. 1 — Maria Bevilacqua e J. Figueira x Lucia J. x M. Placido Barbosa.

O proximo anniversario da Caravana Cir

Fazendo a Caravana C.I.R., filiada ao Club Internacional de Regatas, o seu primeiro anniversario de fundação, a directoria da mesma fará realizar, no proximo dia 11 de outubro vindouro, um baile, nos salões de honra do club, em commemoração a esta data feliz.

A thesouraria desta caravana pede para que todo sos socios em atraso quitem-se com a mesma, podendo procurar os recibos com o thesoureiro da caravana ou com o sr. Paganellas, cobrador do club, ás segundas, quartas e sextas-feiras, das 8 e meia horas ás 9 e meia da noite, na séde social.

Os socios do Club Internacional de regatas terão ingresso mediante a apresentação do recibo n. 10, "outubro", sendo o traje a rigor.

CORREIO AEREO
Para troca de correspondencia
utilizae os aviões da
COMPAGNIE GENERALE AEROPOSTALE
(Linhas C. G. A.)
Serviço pontual, rapido e seguro
—— Escriptorio: ——
Tel.: 4—7406.
AV. RIO BRANCO, 50

Na secretaria do Jockey Club encerram-se hoje inscripções para a reunião de domingo proximo no Hippodromo Brasileiro

Derby Club

Damos abaixo o programma completo para a reunião de domingo proximo no Hippodromo do Itamaraty, já com as respectivas chaves, montarias provaveis e cotações figuraram hontem na Bolsa Turfista.

1º pareo — "Criação Brasileira" — 9ª prova — 1.500 metros — 5:000$000 e 1:000$000.

		Ks.	Cots.
1 —	Ouricury, Popovitz	53	15
" —	Timoneiro, Cosme	53	40
2 —	Cartier, Carmelo	53	22
3 —	Vaidade, d|c	51	60
4 —	Jundiá, Nicacio	53	40

2º pareo — "Velocidade" — 1.500 metros — 4:000$000 e 800$000.

		Ks.	Cots.
1 — 1	Clumenta, d|c	53	22
2 — 2	Sandra, A. Henriques ..	51	60
(3	Aldeano, A. Molina	53	50
3 |			
(4	Vulcania, A. Rosa	53	40
(5	Lazreg, Salfate	55	40
4 |			
(6	Boyero, Salustiano	53	25

3º pareo — "Nacional" — 1.609 metros (exclusivo para aprendizes) — 4:000$000 e 800$000.

		Ks.	Cots.
(1	Ipê, E. Pereira	52	30
1 |			
(2	Tabu', J. Santos	49	80
(3	Ubá, Nelson	50	60
2 |			
(4	Urubá, J. Salustiano ..	52	50
(5	Monarcha, Cosme	54	30
3 (6	Japurá, R. Ferreira	52	25
(7	Cavaradossi, F. Cunha ..	51	35
(8	Valmonte, A. Henriques	53	50
4 (9	Itan, J. Silva	48	80
(10	Rico Dote, Osmany ..	48	70

4º pareo — "Itamaraty" — 1.609 metros — 4:000$000 e 800$000.

		Ks.	Cots.
(1	Canchero, Salustiano ..	54	35
1 ("	Mercador, F. Cunha	54	35
(2	Sei Lá, Suarez	54	30
(3	Chuck, Ignacio	54	70
2 |			
(4	Tosca, Reduzino	52	40
(5	Adios Amigo, Sepulveda	54	60
3 |			
(6	Manita, A. Rosa	52	70
(7	Enredo, Salfate	54	50
4 |			
(8	Gavroche, Nicacio	54	80

5º pareo — "Derby Nacional" — 1.609 metros — 4:000$000 e 800$000.

		Ks.	Cots.
(1	Ubim, Ignacio	51	30
1 |			
("	Taquara, Popovitz	51	35
2 — 2	Urubu', A. Rosa	49	50
3 — 3	Famoso, Suarez	53	25
4 — 4	Umbu', Salfate	53	35
5 —	Uiriri, A. Molina	51	40

6º pareo — "Excelsior" — 1.750 metros — 4:000$000 e 800$000.

		Ks.	Cots.
1 —	Thebaide, A. Molina ..	52	50
2 —	Aveiro, A. Henrique	53	35
3 —	Ventajero, A. Rosa	49	50
4 —	Azulado, O. Mendes	50	70
(5	Ronquido, F. Cunha	54	35
5 |			
(6	Delicioso, Suarez	52	25

7º pareo — "Dr. Frontin" — 2.100 metros — 5:000$ e 1:000$.

		Ks.	Cots.
1 — 1	Campo Grande, Carmelo	50	40
2 — 2	Ivon, Salustiano	53	40
3 — 3	Middle West, Salfate ..	53	50
4 — 3	Mystificador, d|c	48	80
(5	Ramuntcho, Reduzino ..	55	22
5 |			
(6	Puritano, d|c	53	50

8º pareo — "Grande Premio Progresso" — 2.600 metros — 15:000$ e 3:000$.

		Ks.	Cs.
(1	Queixume, Salfate	55	35
1 |			
("	Ultramar, Sepulveda ..	53	100
(2	Rodolpho Valentino, A. Molina	52	25
2 |			
("	Duggan, Carmelo	53	40
(3	Frivolo, Reduzino	55	50
3 |			
(4	Tuyuty, Suarez	55	60
(5	Donata, O. Mendes	53	60
4 |			
("	Matarazzo, Feijó	52	35

9º pareo — "Brasil" — 1.609 metros — 4:000$000 e 800$000.

		Ks.	Cots.
1 —	Tiririca, Nelson	53	20
(2	Pardal, Nicacio	50	50
2 |			
(3	Alpina, A. Molina	49	60
(4	Viola Dana, Reduzino ..	51	40
3 |			
(5	Valete, Ignacio	49	50
("	Itaberá, Carmelo	50	50
4 |			
(7	Gambetta, Popovitz	50	35

A reunião de amanhã no Hippodromo do Itamaraty

O Derby Club realiza, amanhã, em seu hippodromo da rua Matta Machado, a sua 16ª reunião, desta temporada.

O programma organizado compõe-se de nove carreiras, das quaes sobresae o Grande Premio "Progresso", a ser disputado na distancia de 2.600 metros.

Oito nacionaes alistaram-se nesse Grande Premio, tres delles com maior "chance" que os demais: Rodolpho Valentino, o laureado da "Taça Nacional", eleito o favorito da cathedra; Queixume, o "vovô" nacional, e Matarazzo, que se tem revelado um dos bons potros da sua turma. Além desses, Duggan, Ultramar, Frivolo, Tuyuty e a egua do turf paulista, Donata, completam o campo daquella prova.

Nessa reunião será realizada, tambem, a 9ª prova "Criação Brasileira", com os seguintes animaes: Ouricury, Timoneiro, Cartier, Jundiá e Vaidade.

Mais sete carreiras completam o programma, entre ellas o Premio "Dr. Frontin", optimamente constituido.

1ª CARREIRA — Premio "Criação Brasileira", em 1.500 metros

Ouricury e Cartier dominam o pequeno lote. Qualquer um poderá cruzar o disco vencedor.

O pensionista de Eulogio Morgado, porém, foi eleito o favorito dos "sabidos". Ha oito dias o filho de Noblesse Oblige derrotou, em uma pista de areia pesadissima, os potros Vencedor, Blue Star e Valentão.

Cartier, por sua vez, ha vinte e um dias derrotou um lote de quatorze animaes, entre elles Blue Star e Valor.

A dupla, entretanto, é certissima.

Os restantes adversarios não estão em condições de competir com aquelles dois potros.

2ª CARREIRA

Ciumenta é a mais provavel vencedora do Premio "Velocidade". A sua ultima "performance" diz bem da sua "chance", nessa carreira.

Boyero, entretanto, é o mais perigoso inimigo da filha de Botafumeiro. Ha oito dias elle foi terceiro de Dolly e Ventajero.

Dos restantes, apenas Lazreg nos merece fé. O tordilho está em condições de pregar uma peça nos cathedraticos...

3ª CARREIRA

E' o pareo dedicado, exclusivamente, aos aprendizes.

Cavaradossi, com a monta de Felix da Cunha, nos parece o mais viavel competidor.

Japurá, que deverá ser dirigida pelo aprendiz Raul Ferreira, ha muito tempo que não é apresentada em publico. Dada, porém, a sua destacada actuação em começo desta temporada, a sua "chance" não está em nada diminuida.

Ipê, Ubá e Urubá são azares optimos.

4ª CARREIRA

Sei Lá, Canchero e Mercador são tres adversarios que se equivalem.

Sei Lá, entretanto, nos parece o mais provavel vencedor.

Canchero e Mercador, ambos de um mesmo proprietario, estão em condições de levar de vencida o pensionista de Aggeu de Souza.

Tosca e Enredo são bons azares, e qualquer um poderá, no final, apparecer entre os primeiros collocados.

5ª CARREIRA

E' o pareo dos animaes nacionaes de quatro annos: Ubim, Uiriri, Umbú e Urubu', de criação do dr. Linneo de Paula Machado; Taquara, de criação e propriedade do sr. F. J. Lundgren, e Famoso, de criação do sr. Theotonio Lara Campos.

Umbú, que ha oito dias, foi terceiro de Umbá e Brncador, derrotando Vravatá, Cartier, Caruarú e X. Raio afigura-se-nos o adversario de mais respeito no Premio "Derby Nacional".

Famoso, entretanto, levará, desta vez, um bom jockey, e a diminuição de peso lhe augmentou a "chance".

Ubim, que ha oito dias derrotou Prestigioso, Cavaradossi e outros, é um competidor de impôr respeito, assim como a sua companheira de farda, Taquara.

Urubú, se apanhar uma raia pesada, terá augmentadas as suas probabilidades de exito.

Uiriri nos parece fraco, para a turma.

Achamos, por conseguinte, que Umbú, Famoso e Ubim são os mais palpaveis para o vencedor.

6ª CARREIRA

Delicioso e Aveiro estão perfeitamente á vontade, no Premio "Excelsior".

Delicioso vem de tirar um terceiro logar de Gentleman e Cardito, derrotando Iberico, Monte Sarmiento e Póde Ser.

Aveiro, domingo passado, foi segundo de Sastre, derrotando Iberico, Spahis e Commentario.

Dos demais alistados, Ronquido é um azar viavel.

7ª CARREIRA

No Premio "Dr. Frontin", ao que consta, não correrão Mystificador e Puritano, ficando o seu campo constituido apenas de Campo Grande, Ivon, Middle West e Ramuntcho.

Pareo difficilimo. Qualquer um está em condições de cruzar, victorioso, a méta final.

Achamos, porém, que Ramuntcho deverá levar a melhor.

Depois de sua cura, o novo pupillo do sr. Constantino P. Coelho tem produzido excellentes carreiras, quer secundando Ultraje, quer se impondo a adversarios de egual respeito.

Ivon, o "cavallo das sombrinhas", se quizer correr, ou melhor, se os seus responsaveis quizerem... estará entre os primeiros collocados.

Middle West tem a seu favor dois factores: a montaria de José Salfate, que o conhece ás mil maravilhas, e a distancia, que, sendo longa, augmenta as suas probabilidades.

Campo Grande, ha quinze dias, perdeu para Puritano, e derrotou Don Soares, Aveiro, Cardito e Thebaide, em uma raia macia.

Ramuntcho e Ivon são, a nosso vêr, os mais provaveis.

8ª CARREIRA

E' o Grande Premio "Progresso".

Rodolpho Valentino, Queixume e Matarazzo são os adversarios que contam maior numero de adeptos.

Rodolpho Valentino vem produzindo optimas carreiras. Ainda ha pouco foi o vencedor da "Taça Nacional", derrotando Ultraje, seu companheiro de farda, e Enygma, um dos bons potros estrangeiros.

Queixume, o "vovô" nacional, tem corrido em turmas que lhe dão uma certa "chance".

Matarazzo é um outro parelheiro que tem produzido excellentes carreiras. Vem de estar parado, devido a um contratempo. Ainda assim, as suas probabilidades de exito são grandes.

Tuyuty, se a raia ficar pesada, poderá apparecer entre os primeiros.

9ª CARREIRA

Tiririca, com a sua victoria de ha oito dias, collocou-se em evidencia. E' a mais provavel vencedora do ultimo pareo.

Itaberá e Gambetta são adversarios da filha de Sim Rumbo, que poderão, no final, pregar um susto nos "cathedraticos".

Jockey Club

ALTERAÇÕES NO PROJECTO DE INSCRIPÇÃO

A commissão directora de corridas resolveu fazer as seguintes alterações no projecto de inscripção hontem publicado:

Premio "Sapho" — Destinado aos aprendizes, baixando quatro kilos em cada um dos animaes chamados.

Premio "Tucano" — Incluido Hiate, com 53 kilos, elevado o peso de Ulysses para 55 kilos e reduzidos a 50 kilos os pesos de Sim Senhor e Urubú e a 47 kilos o de Alpina.

Premio "Rival" — Excluida a condição para aprendizes, elevada a distancia para 1.800 metros e feitas as seguintes alterações de peso: Cardito, 58 kilos. Val Doré, 58; Póde Ser, 56; Le Grand Môme, 56; Iberico, 55; Cabaretier, 54; Gentleman, 54; Comentario, 55; Delicioso, 53; Mystificador, 52; Pretencioso, 52; Monte Sarmiento, 50; Bocao, 51; Pingô, 51; Petulante, 51; Gaie et Bonne, 51; Boyero, 50; Lazreg, 50; Sei Lá, 50; Ventajero, 50; Predilecto, 50; Marouf, 50, e Agenda, 50.

Premio "Santarem" — Reduzido a 53 kilos o peso de Code e elevado a 54 o de Thebaide.

As inscripções serão encerradas hoje mesmo, ás 17 1|2 horas.

Puritano não tomará parte na reunião de domingo

Ao lado de Puritano, o cavallo Ramuntcho, alistado no premio, deu o seu galope de aprompto, tendo registrado para o ultimo kilometro o tempo de 63 1|5.

O filho de Mojiriste, entretanto, após esse exercicio, apresentou-se ligeiramente doido, deixando, ao que parece, de tomar parte no referido premio, da proxima reunião.

Na Moóca

A CORRIDA DE AMANHA

Sete potros europeus disputarão o primeiro premio "Importação" — Tres estreantes

Um novo encontro dos productos europeus importados pelo Jockey Club de S. Paulo, está despertando vivo interesse entre os apaixonados turfistas, principalmente devido á presença, na corrida de amanhã, de mais tres estreantes que se vão apresentar em condições de figurar com exito. Arco Iris, que ganhou a prova de estréa da turma, naturalmente quererá defender o bastão de invicto. Bury e Cris-Gris, que foram victimas de contratempos durante a corrida, pretendem desforrar-se do alazão da coudelaria Ferraz Junior. Alain, o mais caro da turma, já conta com grande numero de partidarios. Gran Ballon, o favorito na corrida de estréa, melhorou e os seus responsaveis depositam muita fé na sua victoria.

Outras provas interessantes ficaram organizadas para a reunião de amanhã, no prado da Moóca. O premio "Initium", por exemplo, marcará um encontro entre sete potrancas paulistas sem victoria, tornando-se difficil indicar a provavel vencedora. O premio "Excelsior" é o que reune maior numero de concurrentes, pois nelle se acham inscriptos sete productos paulistas e dois estrangeiros, todos mais ou menos da mesma força, sendo de notar que os pesos variam de 43 a 57 kilos. Na turma forte do dia, teremos um encontro entre o velho e brioso cavallo paulista Karatan, com Foscarina, Viday, Iro e Guitarra. Essa prova promette ser uma das mais renhidas do dia.

Hontem, pela manhã, após os exercicios preliminares, os "sabidos" e "corujas" que se achavam no Hippodromo, firmaram-se nas seguintes duplas: Turf-Rio Claro; Jocelyn-Santillana; Clarita-Gavea; Valdivia-Galato; Factotum-Petale de Rose; Arco Iris-Bury; Karatan-Viday; Hiemal-Servando.

Grande Premio "Progresso"

Por ter sahido com incorrecções, reproduzimos, hoje, os melhores tempos obtidos no Grande Premio "Progresso:

NA DISTANCIA DE 2.600 METROS

Em 1929 — TUYUTY — Tempo: 169 3|5".

Em 1928 — CHRYSANTHEMO — Tempo: 172 2|5".

NA DISTANCIA de 3.100 METROS

Em 1925 — REGENTE — Tempo: 207".

Em 1924 — MOSQUETE — Tempo: 210".

Em 1927 — CULINAN — Tempo: 211 1|5.

Em 1923 — PRATA — Tempo: 216 2|5.

NA DISTANCIA DE 2.500 METROS

Em 1918 — INVASOR DO PARANA' — Tempo: 160 3|5.

Em 1922 — MAGISTRAL — Tempo: 162 4|5.

Em 1920 — IPOJUCA — Tempo: 163 1|5.

Em 1919 — EDU' — Tempo: 164 3|5.

Em 1923 — ALGARVE — Tempo: 168 3|5.

Matarazzo talvez não seja apresentado no Grande Premio "Progresso"

Ao que constava, hontem, nos meios turfistas, o cavallo Matarazzo não seria apresentado no Grande Premio "Progresso", caso a directoria do Derby Club não permittisse ao jockey official, do Stud Constantino, Alberto Feijó, pilotar o filho de Liniers.

O seu proprietario acha injusto que lhe impeçam de correr o seu pupillo com o jockey official do seu stud.

A ser vardadeira a noticia de que o Derby Club não permittirá a actuação de Feijó no Grande Premio, só temos que lamentar tal attitude, pois, nesse caso, não póde haver dois pesos e duas medidas.

Se todos os jockeys suspensos actuam nos grandes premios, pilotando animaes dos studs de que são montas officiaes, não é justo que restrinjam, agora, a acção daquelle jockey no grande premio de amanhã.

E' lamentavel que justamente no Derby Club, onde tudo que é anormal, é lei dentro do Hippodromo do Itamaraty, queiram os seus directores impedir uma coisa que tem sido até agora respeitada e posta em uso.

E' mais uma anormalidade que se ha de consumar dentro dos muros do Hippodromo da rua Matta Machado.

Estranho? Não.

Lamentavel, apenas!

Dois operarios queimados na explosão de uma caldeira de uma fabrica de Sabão

A' rua Tuyuty n. 18, em São Christovão, funcciona a fabrica de sabão de propriedade do sr. Octavio Rodrigues da Gama.

Residem e trabalham na alludida fabrica os operarios Manoel de Carvalho, portuguez, casado, de 50 annos e Joaquim Vicente, tambem portuguez, solteiro de 30 annos.

Hontem, á tarde, o dois operarios trabalhavam na alludida fabrica, quando aconteceu uma das caldeiras explodir.

Na explosão ficaram os dois operarios queimados, sendo Manoel Carvalho, no braço esquerdo e pescoço e Joaquim Vicente, no hemithorax e braço direito.

Ambos foram soccorridos pela Assistencia, recolhendo-se em seguida ás suas residencias.

Noticias da Agricultura

O ministro da Agricultura assignou os seguintes actos:

Approvando a concurrencia publica realizada para impressão de 1.500 exemplares da "Revista de Propriedade Industrial", autorizando o contracto com a firma Henrique Braga & C.; e

rescindindo o contrato existente entre o seu ministerio e o agronomo Clarindo Misael Barros de Gouvêa, por haver o mesmo sido nomeado para um outro cargo.

NO MINISTERIO DA GUERRA

Foram postos á disposição do chefe do estado maior do exercito para tomarem parte nas manobras de quadros deste anno, os officiaes seguintes, em serviço da Intendencia da Guerra: tenentes coroneis intendentes de guerra, Sebastião de Moura e Albuquerque, Raymundo Mendes Burlamaqui, Aristides Dario da Rosa e Miguel Ney de Carvalho, majores intendentes de guerra Jayme Raulino de Faria, Kival da Cunha Medeiros, e capitães intendentes de guerra Raul Dias de Sant'Anna e José Amado Coimbra;

— em serviço na directoria da saude: capitães medicos, drs. Alcebiades Schneider, Manoel Theophilo, Gaspar de Oliveira, Raphael Santos Figueiredo Jnior, Alicdes Leiria, João de Deus, Barbachan, José Anisio Lopes Vieira, Luiz Aragon;

— em serviço na directoria de aviação: capitães Altair Eugenio Roszanyl, Adherbal da Costa Oliveira, Armando de Mello Meziat, Antonio Alberto Barcellos, Edgard Ferreira da Silva, Carlos Pfaltzgraff Brasil.

O major medico, dr. Manoel Cesar de Góes Monteiro, ora em serviço na Europa, foi designado para representar o corpo de saude do Exercito na Conferencia Internacional da Cruz Vermelha, em Bruxellas, e o capitão medico, dr. Jesuino Carlos de Albuquer, a quem foi concedida licença para ir a Montevidéo, no Congresso de Medicina, a se realizar na mesma Capital, sem despesas para os cofres publicos, sendo que ambos os certamens terão logar nos primeiros dias de outubro vindouro.

Requerimentos despachados pelo sr. Director da secretaria da Guerra:

Heitor Villares Paiva, José da Silva Marques, Judith Borges Barreto Castilho, Virgilio Daltro, Yolanda Borges Barreto Castilho, solicitando inscripção no concurso, para provimento do cargo de 3º official da Secretaria da Guerra — Inscrevam-se.

Requerimentos despachados pelo sr. ministro da Guerra:

Nery Marcondes Machado, sorteado, pedindo transferencia de unidade para incorporação. — Apresente melhor prova do allegado.

Orlando de Alvarenga Claudio, pedindo caderneta de reservista — Compareça á secretaria de Estado, afim de prestar esclarecimentos sobre a sua situação neste momento.

Oswaldo Bezerra de Menezes, soldado, pedindo indemnização de um apparelho na quantia de 600$. — Não tem direito á indemnização, á vista das informações.

Seraphim Fagundos, 1º sargento, radiotelegraphista, pedindo permissão para inscrever-se nos concursos para radiotelegraphista de 2ª classe. — Aguarde a abertura das inscripções para o concurso.

Turf estrangeiro

NA FRANÇA

For Ever ganha, em Maison Lafite, o premio "Coupe d'Or"

PARIS, 25 (A.) — O premio "Coupe d'Or", corrido no Hippodromo de Maison Lafite, foi ganho por For Ever, de propriedade do sr. K. Macomber.

Os jogos de hontem

A bolsa funccionou, hontem, com relativa calma. Houve apenas procura de cotações no cavallo Lazreg. O boato de que a egua Clumenta não tomaria parte no premio "Velocidade", deu margem a que fossem jogadas no neto de Tetrarch algumas cotações á razão de 30|10.

O FAVORITO DO G. P. "PROGRESSO"

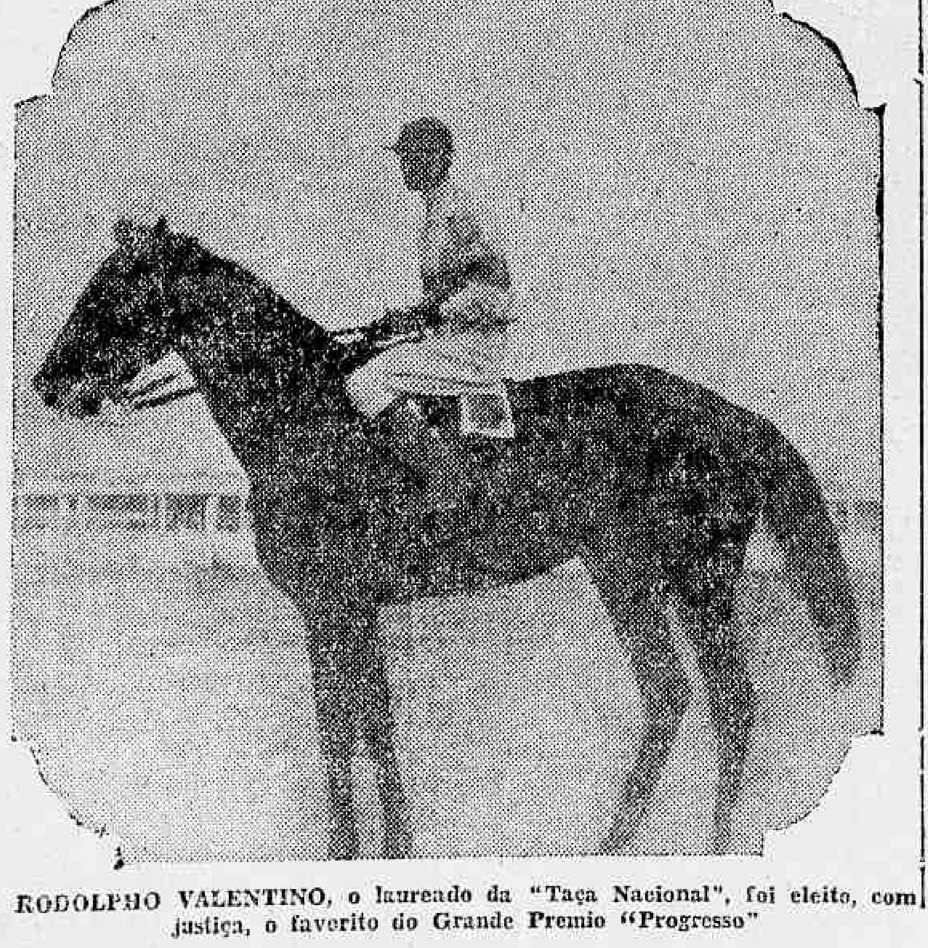

RODOLPHO VALENTINO, o laureado da "Taça Nacional", foi eleito, com justiça, o favorito do Grande Premio "Progresso"

O MAIS SERIO CONCURRENTE AO PREMIO "DR. FRONTIN"

RAMUNTCHO, é o mais serio concurrente á victoria no Premio "Dr. Frontin", da reunião de amanhã. O novo pensionista do Stud Constantino foi eleito o favorito dessa prova

VIDA MUNDANA

ANNIVERSARIOS

Fazem annos hoje:

As sennoras — Geovannina Mouzano, esposa do sr. Germano Mouzano, commerciante nesta praça; Almerinda Telles de Carvalho, esposa do sr. Newton V. de Carvalho; Olga Fontoura, esposa do sr. Luiz Gonzaga da Fontoura e Clelia Soares de Nerval, esposa do sr. Roberval de Almeida Costa Nerval, commerciante.

As senhorinhas — Alydia Buarque, filha do coronel Florencio B. Buarque; Jenny de Medeiros, filha do sr. Godofredo Cintra de Medeiros e Cezartina Borges Bequil, filha do capitão Thomaz Caetano Bequil.

Os senhores — Tinoco de Andrade, commerciante nesta capital; Manoel Ignacio dos Reis, funccionario publico federal; Orlantino de Campos Machado e Francisco Reginaldo Leitão.

— Anniversaria, hoje, a viuva d. Maria Adelaide Martins Corrêa.

NASCIMENTOS

Acha-se em festas o lar do casal Juvenal Rodrigues, com o nascimento de seu filho Manoel Luiz, neto do nosso confrade Candido de Castro.

— O lar do sr. e sra. João Leonel de Freitas está enriquecido, com o nascimento de uma menina que se chamará Eunice.

NOIVADOS

Estão noivos — a senhorinha Honorina Jandoro e o sr. Luiz Molinaro.

— Com a senhorinha Maria Amalia da Silva Britto, contratou casamento o sr. Eugenio Amaury de Souza Freire.

CASAMENTOS

Realiza-se, hoje, o enlace matrimonial da senhorinha Martha Talti com o sr. Léo d'Arinos Pimentel.

Servirão de paranymphos, por parte da noiva, no civil, dr. Luiz Antonio da Cunha Junior e coronel José Maria Castello Branco; por parte do noivo, sr. José Nascimento Silva e major Raul Dowsley Cabral Filho; no religioso, por parte da noiva, sr. Paulo Bonino e d. Maria B. Bonino e por parte do noivo, seus paes.

—Realizou-se, hontem, em Lorena, S. Paulo, o casamento da gentil senhorinha Nair Cardoso, pharmaceutica, filha do fallecido commerciante desta praça, sr. Eduardo Cardoso e d. Seraphina Cardoso, com o sr. Manoel Gomes Ferreira Filho, adeantado negociante naquella cidade e filho do sr. Manoel Gomes Ferreira e d. Candelaria Martins Ferreira.

Foram paranymphos do acto: por parte da noiva, o sr. Amadeu José Carneiro e sua exma. esposa, no religioso, e o sr. Carlos Gomes Ferreira e mlle. Marina Oliveira, no civil; por parte do noivo, o tabellião Antonio de Godoy Junior e mme. Francisco Pinto da Silva Oliveira, no religioso. e o capitão Dario Castello e exma. senhora, no civil.

Após o acto, os noivos seguiram, em viagem de nupcias, para a cidade de Santos.

DIPLOMACIA

Partiu ante-hontem, pelo "Alcantara", com destino á Europa, o sr. Eugene Du Bois, que exercia, entre nós, as funcções de encarregado dos negocios da Belgica.

BAILES

CLUB DOS FENIANOS — Haverá, hoje, nos salões dessa conceituada agremiação, um animado baile, durante o qual será servida uma succulenta cangica.

ALMOÇOS

O Syndicato Medico, querendo festejar o dia 3 de outubro, data da fundação dos cursos medicos do Brasil, está promovendo, para esse dia, um grande almoço de cordialidade medica, que terá lugar no Itajubá Hotel. Encontram-se as listas na Casa Moreno e na Pharmacia Freitas.

ENFERMOS

Continua enfermo em sua residencia, á rua Magalhães Castro n. 110. (Riachuelo) o dr. Americo Carlos de Gouveia, advogado da Justiça Militar.

CHÁS

Hoje, das 16.30 ás 19 horas, no Beira Mar Casino, será realizado o chá dansante organizado pela senhorinha Yolanda Pereira, "Miss Universo", em beneficio do Asylo de S. Benedicto de Pelotas.

FESTAS

Realiza-se, hoje, com toda a solennidade, nos confortaveis salões do Club dos Bandeirantes, uma imponente festa em commemoração ao 1º anniversario do modelar e acreditado estabelecimento de educação "Curso Freycinet".

CONFERENCIAS

Realizou-se, hontem, ás 20.30 horas, no Externato S. Ignacio, conforme estava annunciado, a conferencia do padre Leonel da Franca, sobre o problema da Fé Catholica.

BANQUETES

Os collegas e amigos do dr. Samuel Kanitz, desejando homenageal-o pelo seu regresso da Europa, offerecer-lhe-ão um jantar, que se deverá realizar por todo o mez corrente, no Palace Hotel.

As listas de adhesões se acham nos seguintes locaes: Casa Moreno — rua do Ouvidor, 142; Casa Lister — rua São José, 67; Casa Lohner — avenida Rio Branco, 133; Casa Luiz Ferrando — rua do Ouvidor, 88.

O ministro da Agricultura, visitará, hoje, o Lazareto Veterinario da Ilha do Governador

O sr. Lyra Castro, ministro da Agricultura, irá hoje, fazer uma visita ao Lazareto veterinario da ilha do Governador.

S. ex., que irá com o seu secretario, dr. Luciano Pereira e a Commissão de Agricultura da Camara dos Deputados, embarcará no caes Pharoux ás 8 horas, viajando numa lancha do Ministerio da Fazenda.

O ministro da Agricultura almoçará na ilha do Governador, após a visita ao Lazareto.

THEATRO

"Boa bola", a nova revista da Companhia Hortense Luz

Está no conhecimento de todo o Rio de Janeiro, que frequenta theatro e gosta de se divertir, o estrondoso exito das revistas "Feira de Luz" e "Chá de Parreira", as duas primeiras peças apresentadas pela companhia Hortense Luz no Theatro Republica, a ultima das quaes continua ainda em scena, enchendo o theatro, todas as noites, nas duas sessões. Por essas duas peças o publico já pode bem avaliar do luxo, da riqueza, e, sobretudo, do bom gosto que a companhia Hortense traz montado o seu repertorio. A peça agora a seguir a revista "Chá de Parreira", é a revista de Alberto Barbosa e José Galhardo, "Bôa Bola", em cujo exito a companhia está absolutamente confiante, dado o extraordinario successo que esta peça alcançou em Lisboa, onde esteve, durante uma época inteira, no cartaz de um theatro. Que melhor recommendação para uma peça, do que esta? "Bôa Bola" é uma revista modernissima e com attractivos capazes de a manter em scena durante toda a temporada da companhia Hortense Luz no Theatro Republica. A empresa gastou uma quantia bastante avultada na montagem de "Bôa Bola", tendo esta merecido os maiores elogios da imprensa lisboeta, pela sua riqueza e bom gosto da confecção. A maioria do guarda roupa das peças de Hortense Luz foram executadas em Paris, sob figurinos de reputados artistas. "Bôa Bola" tem, além de um primoroso guarda-roupa, poema chistoso e musica original e cordenado, dos maestros Wenceslau Pinto, Alves Coelho e Raul Portella, nomes que muito se recommendam. O publico espera ansioso por esta peça que vem de Portugal precedida de grande reclame.

A companhia está realizando as ultimas representações da grandiosa revista "Chá de Parreira", cujo exito não podia ter sido maior.

O numeroso publico que todas as noites tem accorrido ao Theatro Republica tem sido prodigo em applausos aos artistas Hortense Luz, Nascimento Fernandes, o impagavel actor comico, a Francis, o notavel bailarino portuguez, a Armando Machado, Alberto Reis, Reginaldo Duarte, Octavio Mattos, Filomena Lima, Georgina Cordeiro, Maria B...ard, Fernanda Coimbra Deolinda de Souza, Emilia Candeias, Branca Saldanha e Virginia Geny.

Nesta peça, que caiu no gosto do publico, ha numeros bizados e trizados, todas as noites. Amanhã, "Chá de Parreira" dará a sua ultima matinée. São tres enchentes colossaes que o Theatro Republica vae apanhar, uma á tarde e duas á noite. tanto mais sabendo-se que este é o ultimo domingo dessa interessantissima peça. Que isto sirva de aviso aos retardatarios, pois "Chá de Parreira" é uma peça que ninguem deve deixar de ir ver.

S. B. A. T.

SEU 13º ANNIVERSARIO

A directoria da Sociedade Brasileira de Autores Theatraes, de accordo com os estatutos, resolveu solennizar a data de seu 13º anniversario, que se passa hoje entre demonstrações de carinho.

Hoje, ás 16 horas, em sessão especial, serão entregues os diplomas honorificos com que foram agraciados o dr. Gilberto de Andrade, censor geral dos Theatros, pela maneira efficiente porque regulamentou a lei Getulio Vargas, e os consocios Alvarenga Fonseca e Cardoso de Menezes pelos relevantes serviços prestados a Sbat, quando occuparam cargos de sua directoria.

Em seguida será dada posse ao novo membro do Conselho Deliberativo, sr. Azeredo Coutinho, o qual será saudado pelo conselheiro Carlos Bittencourt.

A Sbat querendo prestar uma homenagem especial ao distincto escriptor portuguez sr. Alberto Barbosa, ao empresario sr. José Loureiro, tão querido no Brasil, ao musicista patricio sr. Nicolino Milano, os tres ora entre nós, convidal-os-á especialmente a comparecerem á esta solennidade, como convidados de honra.

Por outro lado a Sbat não dirigirá convites especiaes, estando desde já convidados os conselheiros, os socios, os emprezarios, os criticos, bem como os representantes das associações de classe.

Casa dos Artistas

No intuito de evitar commentarios sem cabimento, a Casa dos Artistas pede-nos para fazer publico que, por seus estatutos, só póde dispender o maximo de duzentos mil réis com qualquer funeral e não póde dispender nenhum auxilio á familia ou herdeiros do socio fallecido. Faz sentir, entretanto, que não tem limite de despesas para qualquer outra assistencia, como póde attestar a familia de um socio recem fallecido, que recebeu da Casa todos os auxilios legaes, orçando a despesa effectuada em cerca de quinze contos de réis.

DIA DO ARTISTA

A Casa dos Artistas, por seus estatutos, commemora o "Dia do Artista" a 29 deste mez. E' de esperar que as empresas theatraes contribuam com percentagem regular do resultado dos espectaculos desse dia para os cofres da Casa dos Artistas e todos os artistas entreguem á instituição uma diaria dos seus vencimentos.

No Democrata Circo, o espectaculo será integral para a Casa dos Artistas e além de todos os artistas da Companhia Oscar Ribeiro devem tomar parte nesse espectaculo Margarida Max, Vicente Celestino, Henrique Chaves, Beatriz Nascimento, Victoria Regia, Conde Themistocles, além de outros.

LEGIÃO PHILANTROPICA

Vem se organizando, conforme já noticiámos, a Legião Philantropica da Casa dos Artistas constituida por intellectuaes, theatristas, jornalistas e amigos do theatro. O fim principal dessa Gsj-acrgn organização é auxiliar a acção da Casa dos Artistas por varias fórmas, além de contribuir cada legionario com um mil réis mensalmente.

A Legião vae augmentando dia a dia.

JOSE' VIEIRA PONTE

Acha-se entre nós em ligeira visita o sr. José Vieira Pontes, elemento do alto commercio de S. Paulo, sobejamente conhecido nas rodas theatraes. E' ali representante geral da Casa dos Artistas, a cuja sociedade vem servindo com solicitude e carinho desde 1918.

OFFERTA DE VALOR

A Casa dos Artistas tem recebido do nosso commercio as melhores provas de sympathia e auxilio. Agora mesmo a conhecida fabrica de chocolates finos Patrone & Cia., promovendo um extraordinario concurso com valiosos brindes reservou para essa instituição uma percentagem sobre o producto das vendas dos seus productos afamados durante esse concurso. E' um modo gentil e efficiente de auxiliar á Casa dos Artistas.

"A pequena do Haroldo", 3ª-feira, pela Companhia de Sainetes

Não póde subir á scena depois de amanhã, como desejava a direcção da Companhia de Sainetes, a peça interessantissima "A pequena do Haroldo".

Sómente na proxima terça-feira é que o publico terá sua curiosidade satisfeita assistindo ás primeira representações desse original brasileiro que a Empresa Paschoal Segreto vem recommendando de maneira especial aos "habitués" do Theatro São José.

Requisitos de montagem e de ensaios motivam essa ligeira demora, o que contribuirá para o melhor exito de "A pequena do Haroldo", que vae assignalar o maior triumpho da temporada victoriosa da Companhia de Sainetes, cujos espectaculos são modelares pela sua graça e pela sua honestidade artistica.

"A pequena do Haroldo", apresentando todo o admiravel conjunto dirigido pelo prof. Eduardo Vieira, tem um papel importantissimo, o que foi distribuido ao querido actor Manoel Durães.

No protagonista, encarnando um artista transformista, Manoel Durães mostrará ainda uma vez a variedade de seus recursos, pois tem de se apresentar em varios typos no decurso da representação.

Tanto assim que Miguel Santos pôz um sub-titulo em sua esplendida peça. "A pequena do Haroldo" ou "O rival de Fregoli".

Além de Manoel Durães, têm criações excellentes Ismenia dos Santos e Amalia Capitani, as actrizes distinctas e benquistas do publico; Chaves Filho, o galã e comico sempre interessante; Conchita de Moraes, a caricata que agrada constantemente.

Hoje, na sessão de 3,40 e á noite, no festival de "Miss Universo" a peça encantadora "Chuva de Filhos".

De Minas Geraes

BELLO HORIZONTE, 24 (Do correspondente) — Em despacho verificado na data de hontem, o presidente do Estado, dr. Olegario Maciel, assignou os actos abaixo:

Exonerando, a pedido, o promotor de justiça da 1ª vara da comarca de Bello Horizonte, bacharel Gumercindo Pereira do Valle.

Nomeando:

Juiz municipal do termo de Espinosa, o bacharel Antonio Lins Marinho Falcão;

membro do Conselho Penitenciario, durante o impedimento do dr. Washington Ferreira Pires, o dr. Sylvio Cunha;

adjunto do promotor de justiça da comarca de Muriahé, no districto da cidade, o dr. Gastão Torres de Castro;

idem, idem, de S. Domingos do Prata, idem, idem, o cidadão Argental Drummond da Fonseca Cruz.

Promovendo na serventia vitalicia do officio de escrivão de paz:

do districto da cidade de Tres Pontas, Francisco Antonio Rabello de Mesquita;

do districto de S. José do Canastrão, comarca de Carmo do Paranahyba, Bolivar José Dutra.

Designando:

O promotor de justiça da comarca de Carangola, de 3ª entrancia, bacharel Jonathas Tancredo Porto, para ter exercicio na 2ª vara da comarca de Juiz de Fóra, de 4ª entrancia;

o promotor de justiça da comarca de Lavras, de 3ª entrancia, bacharel Aguinaldo da Costa Pereira, para ter exercicio na 1ª vara da comarca de Bello Horizonte, de 4ª entrancia;

o auxiliar juridico da procuradoria geral do Estado, bacharel Marcello Silviano Brandão, para funccionar na sessão do jury da comarca de Carmo do Paranahyba, como promotor de justiça, no julgamento a que, na mesma sessão, deverá ser submettido o réo Cherubino de Deus Vieira.

Classificando na Força Publica:

No Estado Maior, os capitães João Lemos da Silva e Anisio Froes e, como aggregado, o 2º tenente João Baptista Soares Junior;

no 1º batalhão, o capitão José Pinto de Souza, o 1º tenente João Guedes Durães e os segundos tenentes Gustavo Santiago Corrêa, Altino Machado de Oliveira, João Ribeiro da Silva e Francisco Thomaz;

no 2º batalhão, o capitão João Simplicio Alves da Silva Sobrinho, o 1º tenente Vicente Joaquim Sanches e os segundos tenentes Jovino Brasil, Paulo dos Santos Abreu e José Cassiano da Fonseca;

no 3º batalhão, o major Quintiliano de Campos Valladares, o capitão Manoel Neves da Silva, o 1º tenente Raymundo Dias de Oliveira e o 2º tenente Manoel Pedro Barbacena;

no 4º batalhão, o major João Pereira de Lemos, o capitão Alfredo Moreira da Silva, o 1º tenente Agenor Antonio de Faria e os segundos tenentes Elpidio Martins de Alkimim e José Raphael de Miranda;

no 5º batalhão, os primeiros tenentes Olavo Rodrigues dos Santos e Eudoxio Joviano dos Santos e o segundo tenente Adhemar Villas Boas;

no Corpo de Serviços Auxiliares, o capitão João Cancio de Albuquerque, o primeiro tenente Gentil da Silva Leão e o segundos tenentes Sebastião Alves Prado e José Hygino Soares;

no Grupo de Metralhadoras Pesadas, o capitão Wanderlim Amancio Paschoal, os primeiros tenentes José Pereira de Araujo, Ernani da Silva Gomes, João Affonso Lins e Francisco Fagundes e os segundos tenentes José de Aguiar, Antonio Ferreira da Silva, Pedro Dutra Furtado, José de Deus Faria, José Querubino, Agnaldo de Carvalho Medeiros, Eugenio Nazareno de Carvalho, José Monteiro de Lima, José Rodrigues, João Nilo Abranches e Francisco Campos Junior;

no Corpo Escola, os primeiros tenentes Laurentino da Conceição e Jorge Firmino de Sant'Anna;

no Regimento de Cavallaria, o 1º tenente Joaquim Faustino de Lima e o 2º tenente João Olympio.

Transferindo, na Força Publica:

do Corpo de Serviços Auxiliares para o 1º batalhão, o capitão José Nilo de Abranches;

do 1º batalhão para o Estado Maior, o capitão José Vargas da Silva;

do 1º para o 2º batalhão, o capitão Benedicto Mello Franco;

Concedendo licença para tratamento de saude:

de cinco mezes, ao juiz municipal do termo de Andradas, bacharel Antonio Olyntho Pereira;

de sessenta dias, ao juiz de direito da comarca de Itapecerica, bacharel Joaquim Daniel Pereira de Mello;

de onze dias, ao juiz municipal do termo de Andradas, bacharel Antonio Olyntho Pereira;

de quinze dias, ao juiz de direito da comarca de Marianna, bacharel Josselino Ribeiro Mendes;

de seis mezes, ao escrivão de paz do districto da cidade de Passos, Mario de Freitas;

de sessenta dias, em prorogação, ao juiz de direito da comarca de Ayuruoca, bacharel Fidelis de Andrade Botelho Junior;

de quinze dias, idem, ao juiz de direito da comarca de Campanha, bacharel Francisco de Paula Salles;

de sessenta dias, idem, ao juiz de direito da comarca de Marianna, bacharel Josselino Ribeiro Mendes;

de tres mezes, idem, idem, ao juiz de direito da comarca de Itamarandyba, bacharel Mario dos Santos Rodrigues Lima.

SOCIAES

JUIZ DE FORA, 25 (Do correspondente):

NASCIMENTOS — Foi enriquecido o lar do sr. Vitorio Saggioro e de sua exma. esposa, sra. Lily Araujo Saggioro, com o nascimento, hontem, de uma encantadora menina, que no baptismo vae receber o nome de Marisa Maria Apparecida, e á qual desejamos um futuro cheio de felicidades.

— Está em festas o lar do casal Fioravanti Notaroberto-Maria Elba Rezende Notaroberto, com o nascimento occorrido hoje, da galante Nancy, para quem desejamos um porvir cheio de venturas.

ANNIVERSARIOS — Fazem annos hoje: a senhorita Aurea Barbosa de Souza, filha do tenente João Antonio de Souza; a senhorita Maria da Gloria Smith, filha do sr. Viridiano Smith; o sr. Octaviano Dawis; o coronel Bernando Gomes da Silva; o sr. Raphael Cordeiro, industrial nesta cidade; o joven Antonio Carlos de Lima Bastos; o joven Claudio Salles Santos; a senhorita Maria D'Agosto; o sr. dr. Christiano Degwert, director-administrador da Escola de Engenharia desta cidade e engenheiro da Companhia Mineira de Electricidade.

FESTA PARA CAIXA ESCOLAR

BICAS, (Do correspondente) — Em beneficio da Caixa Escolar do Grupo Cel. Souza, realizou-se, no domingo passado, um animado baile a que compareceram pessoas de real destaque no municipio.

Essa festa cuja finalidade, por si só, já a tornava tão bella, teve a animal-a a presença das senhoritas da sociedade local, que, com sua graça encheram o ambiente de uma alegria em que decorreu até alta madrugada, o baile a som de harmoniosa orchestra.

INAUGURADA A INSPECTORIA DA SUL AMERICA CAPITALIZAÇÃO

UBERABA, (Do correspondente) — Com a presença de pessoas de relevo na sociedade local, realizou-se a vinte do corrente a installação da Inspectoria da Sul America Capitalização. O acto revestiu-se de grande brilhantismo e todos os elementos presentes que, apezar de não ter havido convites especiaes, eram numerosos, foram fidalgamente tratados pelos directores da companhia, srs. Moura Telles Costa e Adalberto Pinheiro.

Para avaliar-se o grao de conceito em que é tida a citada Companhia, sufficiente é o facto de terem sido subscriptos, no acto inaugural, innumeros titulos no valor de milhares de contos de reis.

A Inspectoria da Sul America Capitalização ficará, nesta cidade, a cargo do sr. Moura Telles Costa em cuja competencia e capacidade de trabalho muito confiam os directores da prospera Companhia.

Pedido de contagem de tempo

No requerimento em que Romeu Vieira da Cunha, servente do Thesouro Nacional, pede contagem de tempo de serviço, o director geral do Thesouro Nacional mandou que fosse averbado nos assentamentos do requerente o tempo de serviço por elle prestado nas Capatazias da Alfandega desta capital.

PEDRA HYGIENICA

PERFUMADA

Purifica e desinfecta ambientes, afugentando moscas, mosquitos e outros insectos. Hygieniza e aromatiza moveis, archivos, armarios, guarda-roupas, etc. Perfumando, preservando objectos e tecidos de vestir da traça, barata e o cupim

A' venda nas pharmacias, drogarias — — — e ferragistas — — —

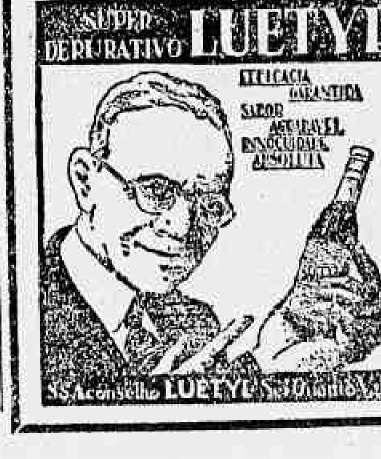

Rheumathismo - Ulceras - Tumores - Magreza - Rachitismo e demais doenças provenientes de impureza do sangue

LUETYL

O UNICO

Experimentado officialmente e

ADOPTADO no EXERCITO

E MARINHA

CAPITÃO ARTIDORO COSTA

ENTERROU-SE, HONTEM, NO CEMITERIO DE MARUHY, O CAPITÃO ARTIDORO COSTA

Artidóro Costa não era uma figura banal, na sua classe. Dentro da sua extrema modestia, do seu feitio desprendido, tocado de uma suave bohemia de artista, elle offerecia ao mundo um contraste bizarro para quantos procurassem julgal-o sómente pela singelleza de seu exterior. Porque a sua apparencia, de asperos contornos, os cabellos duros e indisciplinados, o desatavio de galas sociaes, faziam-no, á primeira vista, uma criatura pouco accessivel ao meio social, fugidio do contacto mundano. Ao falar-lhe, notava-se, no emtanto, desde logo, a doçura de seu olhar, o seu sorriso acolhedor, a maviosidade de sua voz, de uma polidez insinuante e capaz de conquistar-nos o coração ao primeiro contacto.

Com o tempo, num convivio mais intimo, podia-se então, admirar nelle as duas grandes forças que impulsionavam a sua vida — o coração e o caracter.

Aquella criatura, quasi timida, dosada de uma philosophia cheia de renuncias e de bondades, possuia, no fundo de sua personalidade, um caracter tão firme e seguro na directriz de seus actos — que jamais ninguem o viu perturbar-se sequer deante da perspectiva sombria de soffrimentos moraes e physicos, de renuncias lancinantes, da ausencia dos entes que lhe eram mais queridos na vida... e do sacrificio de todo o bem estar, para cumprir serenamente, sem vacillações, nem ambições de qualquer natureza, aquillo que, ao seu puro patriotismo se lhe afigurava o seu dever.

Envolvido nos movimentos militares de 22 e de 24, curtindo prisões prolongadas, que lhe minaram a saude innexoravelmente, Artidóro Costa jamais deixou escapar de seus labios o proprio queixume de um insuccesso. Elle reeditava o seu quinhão ao martyrio, com a serenidade de um justo, com o pensamento voltado para o conforto moral que lhe proporcionava a consciencia de manter-se um homem de bem, um cidadão digno. Cumprira o seu dever e isso lhe bastava.

Temperamento de artista, violonista eximio e mestre afamado do magico instrumento conquistador de almas, elle gosava de largas e fundas sympathias, quasi popularidade, na sua classe e fóra della.

O violão era o seu melhor amigo — o confidente fiel, que traduzia, quantas vezes, na sua plangencia mysteriosa, aquillo que seus labios resignados, não se acostumavam nunca a confessar.

Hontem, os seus amigos foram leval-o ao ultimo somno, em Maruhy.

A molestia, que elle trouxera do carcere glorioso, levou-o da vida, quasi bruscamente, numa crise fatal.

Até o ultimo momento, emquanto a familia e amigos desolados choravam em torno do seu leito de soffrimento, Artidóro Costa parecia insensivel ao martyrio physico e era elle quem animava e consolava os que não resistiam á crueldade do destino, que o ceifava assim, ainda moço e ainda tão util aos seus — e á sua Patria!

Sua obra artistica, que é vastissima e ainda se acha dispersa — não ficará, entretanto, perdida. Ella terá de viver, editada pelos amigos — empenhados em não deixar desapparecer nem o brilho de sua arte, nem os exemplos admiraveis de sua cultura civica.

H. M.

Por falta de apoio legal, não póde ser attendida

No requerimento em que a Associação de Melhoramentos Cooperativos Serra Negra, Colonia Affonso Camargo, Guarahessaba, pede isenção de direitos, o ministro da Fazenda declarou que a requerente não póde ser attendida, por falta de apoio legal.

IRRADIAÇÕES DE HOJE

RADIO SOCIEDADE

12 horas — Hora Certa — Jornal do Meio-Dia. — Supplemento musical até 13 horas.

17 horas — Hora certa — Jornal da tarde. — Supplemento musical.

18 horas — Previsão do tempo.

19 horas — Hora Certa — Supplemento musical. Discos.

20 horas e 30 minutos — Programma especial de discos.

21 horas — Radio-Jornal do Governo do Estado do Rio (Serviço de Informações Officiaes) Actos officiosos da Municipalidade de São Gonçalo.

21 horas e 15 minutos — Ephemerides Brasileiras do Barão do Rio Branco. Notas de sciencia, arte e literatura.

Musica regional no Studio da Radio Sociedade do Rio de Janeiro, com o concurso das srtas. Jesy Barbosa e Helena Fernandes, sra. Darcille B. Islor, e profs. Tinoco Filho e Paschoal Gagliano.

PROGRAMMA.

I — Solo de Piano pela sra. Dareilla B. Laler.

II — Emelia Brandão Nery — Minha viola é de primeira — Sta. Jesy Barbosa.

III — Solo de violão — sr. Tinoco Filho.

IV — Ary Kerner — Vae morrendo o nosso amor — Sta. Helena Fernandes.

V — Solo de Bandolim pelo sr. Paschoal Gagliano.

VI — Amelia Brandão Nery — Saudades da matta — Srta. Jesy Barbosa.

VII — Solo de Piano — Sra. Darcila B. Balor.

VIII — Joubert de Carvalho — Tarde dourada — Sta. Helena Fernandes.

IX — Solo de violão, pelo sr. Tinoco Filho.

X — R. Montenegro — Minha viola — Sta. Jesy Barbosa.

INTERVALLO

XI — Solo de piano — sra. Darcilla B. Labor.

XII — N. Gemargo — Porque te dei meu coração — Sta. Helena Fernandes.

XIII — Solo de Bandolim — Sr. Paschoal Gaglione.

XIV — R. Montenegro — Canto de cabocla — Sta. Jesy Barbosa.

XV — Solo de violão — Sr. Tinoco Filho.

XVI — J. Octaviano — Lua branca — Sta. Helena Fernandes.

XVII — Solo de piano — Sra. Orcilla B. Lalor.

XVIII — R. Montenegro — Sou brasileira — Sta. Jesy Barbosa.

X — Solo de bandolim — Sr. Paschoal Gagliano.

NOTA — Na proxima segunda-feira a Radio Sociedade transmittirá de seu studio um programma especial, ás 10 horas, destinado á Reunião Educacional e Concentração Escoteira. Neste programma, além de alguns numeros de orchestra, tomarão parte, realizando pequenas palestras, os profs. Affonso de Taunay, Sylvio Frós de Abreu, A. J. Sampaio e Venancio Filho.

Uma fabrica de caixotes destruida pelas chammas

Na madrugada de hontem, na Ponta do Cajú, á rua General Gurjão, n. 104, na fabrica de Caixotes, de propriedade dos srs. Luiz da Silva Reis e José P. Paschoal, irrompeu um violento incendio.

As chammas em pouco tomaram de assalto todas as dependencias da fabrica, ameaçando passar para uma garage, situada ao lado.

Avisado do sinistro os bombeiros de São Christovão, estes incontinente partiram para o local sob o commando do tenente João Baptista entrando a atacar as chammas.

A direcção geral do serviço esteve a cargo do major Adelino e como encarregado das manobras dagua o tenente Raphael Fortes.

Durante cerca de uma hora os bombeiros trabalharam na extincção do fogo, conseguindo ao fim desse tempo abafar por completo as chammas.

A policia do 10º districto tomou conhecimento do facto estando no local, o commissario Mello que tomou as providencias que o caso exigia.

Para apurar a origem do sinistro foi instaurado inquerito tendo sido no momento detido para prestar declarações o vigia da fabrica, Miguel Pinto.

Philomena Serrador

Francisco Serrador, filhos e filhas, Dr. Gilberto Augusto de Andrade, senhora e filha, agradecendo penhoradamente ás pessoas que se associaram á sua dôr, pelo passamento da sua extremosa esposa, mãe, sogra e avó — PHILOMENA SERRADOR — convidam os seus amigos a assistir á missa de 7º dia que, pelo descanso eterno de sua alma, mandam celebrar no altar-mór da egreja da Candelaria, segunda-feira, 29, ás 9 1|2 horas, confessando-se desde já agradecidos, por mais essa prova de amizade e de religião, e rogando, encarecidamente, que não lhes sejam apresentados pezames, nessa occasião, em virtude do estado de consternação em que se encontram.

Philomena Serrador

Os auxiliares da Companhia Brasil Cinematographica e da Sociedade Anonyma Empresa Serrador (São Paulo) convidam as pessoas amigas a assistir á missa de 7º dia que mandam rezar, pelo descanso eterno da alma de D. PHILOMENA SERRADOR, na proxima segunda-feira, 29, ás 9 e meia horas, no altar de Nossa Senhora das Dôres, da egreja da Candelaria, agradecendo desde já áquelles que acompanharem esse acto de religião e de amizade.

No Mundo Espirita

ATRAVÉS OS TEMPOS

Por S. Rêgo Barros
(Especial para o DIARIO CARIOCA)

Roma. Roma não podia deixar de receber muito cedo os influxos do novo movimento, e isso por dois motivos principaes: o seu cosmopolitismo e a sua situação de centro do Imperio.

O que se passava na peripheria, dentro em pouco tempo o centro tinha conhecimento. Era consideravel o numero de judeus e syrios domiciliados na grande cidade; chegavam mesmo a constituir bairros áparte. Nesses bairros passavam raramente os cidadãos romanos. O intercambio constante entre as duas extremidades do mundo conhecido era mais que bastante para vehicular o que se desenrolava no Oriente.

A noticia da forte irradiação da idéa nova logo se espalhou no mundo judeu de Roma. Uns sustentavam a viabilidade da coisa, emquanto outros rejeitavam, e dahi para eclodir os conflictos, não tardou muito, havendo-os dos mais sérios... Ante taes desordens, intervieram as autoridades, que, em relatorio a Claudio, disseram ter sido causador dos disturbios um certo Chrestos, entidade não encontrada.

Isso trouxe, como consequencia, grande pressão sobre os agitadores, havendo mesmo expulsão de alguns do seio da cidade. Esse Chrestos causador do litigio não deveria ser um cidadão, que lá houvesse estado, mas o nome de Christo, adulterado em pronuncia estrangeirada.

Leva-nos claramente a esse juizo a tal declaração policial de não ter sido encontrado o Chrestos, supposto leader do movimento.

Mas, as medidas policiaes não foram bastante para a extincção da idéa, que progredia sempre.

Mais tarde, certo casal piedoso, Aquila e Pricilla, deu uma orientação a toda gente, ensinando-lhes o que aprendera no Oriente relativamente ao Evangelho ali prégado.

Decorreram os annos, e como o numero de christãos augmentasse sempre, o ambiente poude receber a visita do grande Paulo, que lá perdeu a vida em amor da causa.

Iniciada a vida christã no imperio, tiveram os novos crentes de supportar toda especie de revezes, atravessando uma trajectoria de lutas mil.

Os imperadores atiraram-se contra elles com fereza extrema, com o fim de esmagal-os, com a mesma facilidade da chamma crepitante, que mão audaz faz apagar.

Entretanto, ali se tratava da chamma de uma nova crença, sadia, edificante, e um chamma assim é inapagavel.

Surge finalmente Constantino; a esse tempo o christianismo estava espalhadissimo, provando assim a inutilidade das perseguições. Esse imperador sonhava o seu predominio sobre a gestão do vasto imperio, e não tardou muito em comprehender a necessidade de apoiar-se nos novos religionarios, para a realização de seu sonho. Na marcha contra Maxencio, na qual este foi derrotado, habilmente fez Constantino annunciar a visão que tivera nesta marcha, a qual constava de uma cruz luminosa, sob a qual letras formavam estas palavras: "Com este signal vencerás".

A approximação entre Constantino e os christãos era inevitavel; este signal, tomado como milagre, compellia-o a tal alliança, havendo mesmo a grande consideração de ser aquelle signal affixado no labaro.

Assim como o simples baptismo symbolico pela agua não bastou para dulcificar o coração de Clovis, assim tambem a christanização de Constantino não o tornou mais ameno, e com a mesma avidez pelo predominio, atirou-se contra os adversarios, não escapando nessa faina o proprio Licinius.

VARIOS NOTICIAS

ORPHANATO "PEDRO RICHARD"

Sendo este estabelecimento dedicado exclusivamente ao amparo e protecção de quem já na infancia padece as agruras do mundo, pequeninos seres apanhados nas vias publicas, tiritantes de frio e esqueleticos de fome, pela crueza dos nossos corações, e considerando a difficuldade com que terão de se debater os seus dignos directores, a cuja frente se encontram as figuras inconfundiveis de trabalhadores da grande obra de regeneração moral da Humanidade, pela pratica do Evangelho de Jesus, commandante José Simeão C. da Silva e D. Laura Leite Lobo da Cunha, resolvemos, desta columna, appellar para os corações bem formados, solicitando um auxilio qualquer em beneficio daquella instituição, cujo patrono foi, ainda em vida, um dos mais brilhantes apostolos da Caridade. Esse auxilio poderá ser em dinheiro, fazenda, roupinhas, livros didacticos, louça, de tudo, em summa de utilidade a um estabelecimento dessa natureza. As offertas feitas por nosso intermedio, irão sendo publicadas, á proporção que forem chegando ás nossas mãos. Quem não quizer fazel-o por esta secção, poderá remettel-o directamente para o Orphanato, á rua Telles n. 53, em Jacarépaguá.

Para inicio do present appello, recebemos as seguintes esportulas que, com prazer, registramos:
Um Espirita, 20$000.
Jacyra Moraes — Uma Anthologia Nacional.

C. E. "ISRAEL BARCELLOS"

Na sua séde, á rua Sapopemba numero 171, em Bento Ribeiro, realizará, amanhã, domingo, 28 do corrente, uma conferencia, sobre escolhido ponto doutrinario, ás 17 horas, o nosso amigo dr. Carlos Imbassahy, digno collaborador desta secção.

ABRIGO THEREZA DE JESUS

D. Maria O' Neill, a eximia escriptora portugueza, falará, amanhã, domingo, ás 16 horas, no Abrigo Thereza de Jesus, á rua Ibituruna n. 53, Mattoso, sobre "A creança e os novos aspectos da sua educação".

A entrada ao Abrigo será, como sempre, franca.

C. E. JACAREPAGUA'

Na séde deste Centro, á Estrada da Freguezia n. 449, amanhã, domingo, 28 do corrente, ás 16 horas, fará uma conferencia o sr. Almerindo de Castro, director da "Voz do Alto", que se publica no Estado do Pará, cujo thema será: — "A obsessão da usura".

C. E. VICENTE DE PAULO

Realizar-se-á hoje, ás 20 horas, em sua séde, á rua Affonso Penna n. 148, sobrado, uma sessão magna em commemoração ao anniversario da desencarnação de seu patrono. A directoria convida todos os confrades a comparecerem.

A NATUREZA DO CORPO DE JESUS

Do nosso confrade dr. Gustavo de Macedo, recebemos com gentil dedicatoria, o seu trabalho doutrinario, cujo nome encima estas linhas. Agradecidos.

SESSÕES ESPIRITAS QUE SE REALIZAM HOJE

G. E. Sebastião, travessa S. Vicente de Paula n. 16, ás 20 horas.
—— Amparo Thereza Christina, rua Assis Carneiro n. 537 — Piedade — ás 3,30 horas.
—— C. E. Lazaro, Amor e Caridade, travessa Hermengarda n. 17 — Meyer — ás 20 horas.
—— C. E. Christophilos, rua Bento Lisboa n. 20, ás 20 horas.
—— C. E. Fé e Caridade, Esperança e Amor, rua Commandante Coelho n. 8 — Cordovil — ás 20 horas.
—— C. E. "Elias", rua Nova Piraquara, 17, Realengo, ás 20 horas.
—— C. E. "Luiz Gonzaga", rua Jahú n. 1, ás 20 horas.

E' muita ousadia !...

O SR. MARIO BELLO TENTOU MOSTRAR A SUA SOBERANIA NO ESTADO DE SANTA CATHARINA MAS TEVE QUE ENTREGAR OS PONTOS...

O sr. Mario Bello, director da repartição geral dos Telegraphos, até 15 de novembro proximo, tentou mostrar a sua alta e prestigiosa soberania no Estado de Santa Catharina, torrão natal do dr. Victor Konder, ministro da Viação, removendo o inspector Benedicto Paulino da Silva, que vinha servindo a contento no districto telegraphico daquelle poderoso Estado da União, para o de Paraná.

Após assignado o acto de remoção, o sr. Mario Bello, ou melhor, o "Boateiro-mór" dos Telegraphos, viu as coisas pretas para o seu lado, antes mesmo de 15 de novembro... e, por prudencia achou melhor mandar tornar sem effeito o seu violento acto.

Hontem, s. s. baixou portaria, mandando tornar sem effeito o acto que removia para o districto telegraphico do Paraná o referido inspector.

Até no torrão natal do ministro da Viação, o sr. Mario Monteiro, quiz se metter! E' ser muito ousado... mas teve que voltar atrás, entregando os pontos... muito caladinho...

Só depois de verificada a fé de officio

No requerimento em que Octavio Diniz Rodrigues, ex-praticante da directoria geral dos Correios, solicita sua certidão, o director geral dos Correios exarou o seguinte despacho: "Certifique se, tendo em vista a fé de officio".

Remoções de telegraphistas e inspectores dos Telegraphos

O sr. Mario Bello, director da repartição geral dos Telegraphos, assignou portaria removendo:

Nelson Alves de Britto Souza, praticante diplomado da estação de Ilheus, para encarregado de Una, e desta para aquella o diarista Manoel Alves dos Santos.

Raul Toscano de Britto, telegraphista de 3ª classe, da estação de Nazareth (Bahia), para a de Parahyba; e João Pereira da Silva, inspector de 4ª classe do districto de S. Catharina, para o de Paraná.

Secção Recreativa

BANDA PORTUGAL

Realiza-se hoje, na séde desta agremiação, mais um sumptuoso baile, dedicado aos seus associados.

CLUB DOS DEMOCRATICOS

Mais um pomposo baile, será levado a effeito hoje, na séde desta querida sociedade carnavalesca.

CLUB DOS FENIANOS

A directoria deste querido e sympathica sociedade carnavalesca, promove para amanhã, uma succulenta cangica, seguida de baile.

GREMIO 11 DE JUNHO

A directoria deste Gremio promove para amanhã, uma "Tarde noite dansante" dedicada aos seus associados.

CLUB RECREIO

Nos amplos salões deste Club, situado á rua Camerino 66, será effectuado amanhã, uma magnifica "Vesperal dansante".

NÃO DAMOS CONFIANÇA AO AZAR

Um grupo de recreativistas, promove para hoje, nos salões do Sul America F. C. á rua do Mattoso 16, formidavel baile, em beneficio dos seus cofres sociaes.

CLUB MISERIA E FOME

Será levada a effeito na séde deste Club, á rua Lavradio, mais um grandiosa festa dedicada aos seus associados.

ELITE CLUB

Será offerecido amanhã, aos associados deste querido Club, um "Angu' a bahiana" segundo de baile.

CLUB INDEPENDENTE MISERIA E FOME

A directoria deste querido Club, situado á rua do Riachuelo promove para amanhã, uma "Tarde noite dansante" dedicada aos seus associados.

Final de governo e grandes melhoramentos do sr. Mario Bello...

O sr. Mario Bello, director da repartição geral dos Telegraphos, baixou portaria, mandando inaugurar a estação telegraphica de "Meleiro", situada no districto telegraphico do E. de Santa Catharina.

Muito bem, sr. Mario Bello! Procure agradar bem a terra do ministro dr. Victor Konder, caso contrario, já sabe... olho da rua, mesmo no fim do governo...

ESCOTISMO

NOTAS E FACTOS MUNDIAES

Baden Powell, fundador do escotismo e chefe mundial, foi nomeado doutor "honoris causa" pela Universidade de Liverpool, sendo tambem agraciado com a "1ª classe da Cruz de Merito", pela Hungria; "Ordem de Phenix", pela Grecia e "Ordem do Leão Branco", pela Tcheco-Slovaquia.

O banqueiro americano Martin Schieff offereceu a Baden Powell um cheque de 10.000 libras, destinado a promover a amizade entre os escoteiros de todo o mundo.

— O proximo Jamboree realizar-se-á em 1933, em Chicago.

— A proxima Conferencia Internacional dar-se-á em 1931, na Hungria, e a Reunião Internacional de Rowers, na Suissa, junto ao "Chalet de Kandersty".

— No Jamboree, em 1929, em Arrowe Parck, havia um acampamento de cegos, surdos-mudos e uma "Creche".

— O menor escoteiro que esteve no Jamboree, media com o chapéo 3 pés e o mais velho contava 79 annos.

— Baden Powell recebeu os veteranos do escotismo, os que tinham mais de 18 annos de effectividade, entre os quaes iam alguns dos que tomaram parte em 1907, no acampamento experimental, na ilha Brounsea.

— Na 5ª Conferencia Internacional foram apresentadas theses — sobre os "escoteiros do alto mar", pela Inglaterra; sobre as regras concernentes á admissão e Promessa de um escoteiro estrangeiro num grupo de escoteiros, pela Noruega; sobre o registro e controle dos grupos escoteiros de nacionalidade estrangeira nos diversos paizes"; sobre publicações escoteiras do mundo" e "adopção em todo o mundo de determinadas insignias e distinctivos", pela Belgica; sobre "o movimento escoteiro com laço entre os que empregam e os empregados", pela Polonia; sobre "a educação Moral e Eugenia", "Lar adoptivo" e "Synthetização de algumas boas acções escoteiras", pelo Brasil, sendo as duas primeiras da autoria do dr. Ignacio Amaral, presidente da União dos Escoteiros do Brasil, e a ultima do dr. Mozart Lago, que, não podendo tomar parte nesta conferencia, a apresentou por intermedio do chefe da delegação brasileira.

Nota — Publicaremos, amanhã, alguns capitulos referentes ás theses acima mencionadas.

COMO DEFINE O ESCOTISMO, O PRESIDENTE DA UNIÃO DOS ESCOTEIROS DO BRASIL

O escotismo é, nada mais nada menos, que um systema de educação integral — educação do corpo, da intelligencia e do coração, — cujo fito é preparar as crianças para serem homens capazes de pensar, de sentir, para maior beneficio proprio e do seu semelhante.

Ignacio de Azevedo Amaral.

FEDERAÇÃO DOS ESCOTEIROS CATHOLICOS DO BRASIL

Conselho Estadual de S. Paulo

Realizou-se domingo ultimo, em sua séde social provisoria, á rua Humberto 1º, 123, residencia do sr. Costabile Amato, a 1ª sessão solenne dessa entidade escoteira, afim de, serem promulgados os seus estatutos. Ao acto compareceu grande numero de familias de escoteiros, achando-se presentes todos os escoteiros catholicos desta Capital, isto é, os grupos filiados.

A's 20,30 horas, foi declarada aberta a sessão, sob a presidencia de honra do vigario da parochia de Nossa Senhora da Saude, e presidida pelo sr. Julio Campos Rodrigues, tendo como secretarios os srs. Herminio V. Barbanti e Raphael Amato.

Aberta a sessão com o Hymno Nacional, foi, a seguir, dada a palavra ao secretario, para ler a acta da Reorganização do Conselho Estadual. Em seguida foram lidas as actas das assembléas geraes realizadas em 14 de julho nas quaes foram approvados os respectivos estatutos. Finda essa leitura, o presidente annunciou a leitura dos já citados estatutos, que foram sanccionados pelo presidente de honra, seguindo-se a assignatura dos demais. Em seguida o presidente levantou-se e, em nome do Conselho Estadual, promulgou, mandando que fosse o mesmo observado em todas as tropas de escoteiros catholicos filiados ao Conselho Estadual, dentro do Estado de São Paulo, sendo suas ultimas palavras interrompidas por uma longa salva de palmas, ao mesmo tempo que os escoteiros presentes cantavam o Hymno Alerta. Logo a seguir o presidente de honra proferiu um discurso, no qual poz em relevo o modo brilhante com que vem a Federação Catholica trabalhando, mostrando-se contente com esta organização.

Em seguida, o presidente tomou a palavra, afim de dar cumprimento ao resto do programma, como segue: entrega do lenço e distinctivo de chefe ao sr. Herminio V. Barbanti; compromisso dos novos escoteiros do Grupo N. S. Saude, e posse dos monitores deste mesm grupo.

Falou, ainda, o sr. Francisco Rodrigues, socio contribuinte, tendo mostrado aos presentes o bem e proveito que traz o escotismo para a formação de nossos futuros homens.

O DIA DE HOJE, NA CONCENTRAÇÃO ESCOTEIRA

A's 9 horas — Visita á Escola Visconde de Mauá (almoço na escola) — A's 13 1|2 horas — Visita ao Instituto Ferreira Vianna. Trabalhos manuaes. Cinema em classe. Jogos. Visita á Clinica Oscar Clark. A's 20 horas — Sessão da Reunião Educacional. Apresentação de exposições escriptas sobre modificações a introduzir nas organizações educacionaes dos differentes Estados.

O MOVIMENTO ESCOTEIRO NO ESTADO DO ESPIRITO SANTO

O movimento escoteiro no Espirito Santo, segundo a mensagem do presidente do Estado, é formado pelos seguintes grupos:

"Gomes Cardim" com séde no grupo escolar de egual nome.

"Domingos Martins" formado pelos alumnos da Escola Modelo Jeronymo Monteiro.

"Baden-Powell" constituida de alumnos do Gymnasio do Espirito Santo.

"Christo Rei" do Orphanato de egual nome, todos na Capital.

"Bernardino Monteiro", organizado entre os alumnos do Grupo Escolar que tem o mesmo nome em Cachoeiro de Itapemerim.

"Monteiro da Silva", do Grupo Escolar de egual nome em Mimoso.

"Aymorés" constituido de alumnos das escolas locaes e do Instituto Mirabeau Pimentel, em São José do Calçado, organizado e dirigido pelo dr. Ernesto Guimarães, juiz de direito da comarca.

"Collatina", do Grupo Escolar "Aristides Freire", no municipio de Collatna.

Ha outros em organização, entre elles o de escoteiros do povo, destinado a reunir os meninos pobres que não frequentam escolas para ministrar-lhes os beneficios da educação escoteira, com a assistencia de que carecem.

MAIS UMA TROPA, NA PENHA

O Corpo Nacional de Scouts vae, no proximo dia 5 de outubro, inaugurar uma tropa, na Circular da Penha.

Hospital Veterinario Pasteur

Rua da Lapa 78 — Teleph. 2-3320
Serviço clinico a cargo dos medicos veterinarios
COSTA MONTEIRO
LACERDA CAMPOS
— e —
OLEGARIO SILVA JUNIOR
Chamados a domicilio, consultas e hospitalização
— Operações em geral —

Elevado o custeio de uma agencia postal no Estado de Pernambuco

Na fórma do regulamento vigente, o director geral dos Correios concedeu á agente do Correio de Encruzilhada, no Estado de Pernambuco, o auxilio de 800$000 annuaes para aluguel de casa e luz da mesma agencia.

MOVIMENTO MARITIMO

Vapores esperados e a sair durante o mez de Setembro

Procedencia	Nome do navio	Chegada	Saida	Destino
Santos	"Barbacena"	27		
B. Aires e esc.	'A. Delphino"	27 (7h)	27	Hamb. e esc.
P. Alegre e esc. ...	'Itaquicê"	27	29	Belém e esc
Belém e esc.	'Manáos"	27	....	.. ..
.. ..	'Itapuhy"	....	27 (10h)	Penedo e esc.
.. ..	'aguna"	....	27	São Francisco.
Southampton e esc.	"Arlanza"	28	28	B. Aires e esc.
Londres e esc.	"Avila Star"	28	28	Rio da Prata.
P. Alegre e esc ..	"Douro"	28	30	Manáos e esc.
Portos do Sul	"Itajubá"	28	....	.. ..
Santos	"Ayuroca"	28	....	.. ..
Manáos e esc.	"Caaxmbu'"	28	....	.. ..
.. ..	"Fort. de Souville"	....	28	Antuerpia.
.. ..	"Barbacena"	....	28	N. Orleans.
.. ..	"Itapema"	....	28 (10h)	P. Alegre e esc.
Kobe e esc.	'Bingo Maru'"	29	30	Rio da Prata.
Belém e esc.	'Itapagé"	29	....	B. Aires e esc.
.. ..	'El Paraguayo"	....	29	Liverpool
.. ..	'Itaquicê"	....	29 (15h)	Belém e esc.
B. Aires e esc	'High. Brigade" ..	30	30	Londres e esc.
Rio da Prata	'Avelona Star"	30	30	Londres e esc.
Bremen e esc.	'Gotha"	30	30	Rio da Prata.
Bordéos e esc.	'Massilia"	30	30	B. Aires e esc.
Hamb. e esc.	'Wurttemberg" .. .	30	30	Rio da Prata.
Montevidéo	'West Notus"	30	30	Nova York.

MOVIMENTO AEREO

Procedencia	Aviões da	Chegada	Saida	Destino
Portos europeus .	AEROPOSTALE ...	27	27	Chile e esc.
Chile e esc. .. .	AEROPOSTALE ...	27	27	Portos europeus.
Natal e esc .. .	CONDOR	29	30	P. Alegre e esc.
P. Alegre e esc. .	CONDOR	30	—	.. ..

QUER GANHAR SEMPRE NA LOTERIA?

A Astrologia offerece-lhe hoje a RIQUEZA. Aproveite-a sem demora e conseguirá FORTUNA E FELICIDADE. Orientando-me pela data do nascimento de cada pessôa, descobrirei o modo seguro que, com minhas experiencias todos podem ganhar na loteria,

sem perder uma só vez.

Milhares de attestados provam as minhas palavras. Mande seu endereço e 300 reis em sellos para enviar-lhe GRATIS O SEGREDO DA FORTUNA. Remetta este annuncio — Endereço: Sr. Prof. P. Tong. Calle Pozos 1369. Buenos Aires. — Republica Argentina — "Cite este jornal".

"DIARIO FORENSE"

Nas varas criminaes serão summariados, hoje, os seguintes réos:

Primeira — Waldemar Baptista, Alfredo Grima, Jorge Francisco de Paula, Jacintho Alves de Vasconcellos, José Mendes e Cesarino Panluk.

Segunda — Sebastião Mazzani.

Quarta — Manoel Thomaz da Costa, Niriato Moreira das Neves, Athanasio Gomes Vieira Filho, João Ribeiro de Campos José Francisco dos Santos, Antonio Moreira, Alysio Reis e Antonio Gomes de Souza.

Quinta — Benjamin Baptista Vieira, Otto Ilman Javelanem e Rogerio dos Santos.

Setima — Anselmo Benedicto dos Santos, Oswaldo Faria e Agenor Costa.

Oitava — Antonio de tal, Manoel Fernandes Junior e Virgilio Bruno.

NA CÔRTE DE APPELLAÇÃO

Esteve reunida hontem, sob a presidencia do desembargador Alvaro Alvim, a 1ª camara da Côrte que julgou os processos constantes da pauta.

— A segunda camara tambem se reuniu sob a presidencia do desembargador Machado Guimarães.

POR HAVER ATROPELADO E MATADO, FOI DENUNCIADO

Foi denunciado, hontem, no juizo da Quarta Vara Criminal, José Felippe de Freitas, accusado de haver, no dia 23 de julho do corrente anno, conduzindo o automovel n. 6.593, atropelado um traseunte, que veiu a fallecer em consequencia dos ferimentos recebidos.

UMA DENUNCIA NA 8ª VARA

No juizo da 8ª Vara Criminal foi denunciado, hoje, René Levy, accusado de haver, no dia 19 de abril ultimo, na qualidade de vendedor de joias se apropriado de dois relogios.

VARAS CRIMINAES

SEGUNDA

Um chantagista pronunciado

No juizo da Segunda Vara Criminal, foi denunciado hontem, José Antonio, accusado de haver recebido de Armando Santos, joias para vender, no valor de 820$000, tendo se apoderado das mesmas.

QUARTA VARA

Hontem foi denunciado nessa vara, Alvaro Pereira da Silva, accusado de haver offendido uma menor, sob promessa de casamento.

DOIS ADVOGADOS QUE SE ESMURRAM EM PLENA AUDIENCIA E DESACATAM O JUIZ

A absolvição, hontem, dos dois advogados!

O juiz da 2ª Vara Criminal, dr. Barros Barreto, por sentença de hontem, julgou improcedente a denuncia apresentada contra Thiago Guimarães e Francisco Corrêa de Mello, porque, no dia 19 de junho, na audiencia do juizo da 7ª Pretoria Civel, em plena audiencia, trocaram "bofetões" e, advertidos pelo dr. Meira de Vasconcellos, ainda tentaram desacatar esse, que os prendeu!

Ambos eram advogados.

FALSO ESPIRITISMO

Foram hontem, denunciados, no juizo da 2ª Vara Criminal, dr. Ernesto Fernandes de Souza, José Nunes Figueiredo e Benjamin Gonçalves Figueiredo, porque, no dia 3 de agosto do corrente anno, foram presos em flagrante, quando praticavam o falso espiritismo.

UM "SURSIS" NA 2ª VARA CRIMINAL

O juiz Barros Barreto, da 2ª Vara Criminal, hoje, em fundamentado despacho, concedeu os beneficios do "Sursis" a Alvaro Candido Alves, condemnado a um anno, alem da multa de 5 °|° por crime de estellionato.

POR TER ENCONTRADO UM BRINCO NO VALOR DE 50$000 VAE SER PROCESSADO

Foi denunciado, hoje, no Juizo da 8ª Vara Criminal, Francisco Luiz de Almeida, accusado de haver, no dia 10 de junho do corrente anno, achado um "brinco" no valor de 50$, delle se apropriado.

FALLENCIAS

Manoel Mello — O Dr. Santos Netto, juiz em exercicio na 1ª Vara Civel, decretou hontem a fallencia de Manoel Mello, estabelecido á rua S. José n. 59, 1º andar, a requerimento de Rudolf Aschenberger, credor por 6:500$ (notas promissorias". O tempo legal retroagiu a 14 de junho; marcado o prazo de quinze dias para habilitação de creditos e designado o dia 1º de dezembro para a assembléa de credores.

S. Branco & Cia. — A requerimento de J. Paredes & Cia., credores da quantia de 2:664$950 (duplicata), o juiz em exercicio na 4ª Vara Civel decretou, hontem, a fallencia de S. Branco & Cia., estabelecidos á rua Carolina Machado, 178. Fixado o termo legal a partir de 8 de agosto; marcado o prazo de vinte dias para habilitação de creditos e contra o disposto no artigo 16, letra F, do decreto n. 5.746, de 1929, não foi designado dia para a primeira assembléa de credores.

Bernardino Martins — Samuel Shechter, credor da quantia de 416$666, nota promissoria, requereu ao juiz da 4ª Vara Civel a decretação da fallencia de Bernardino Martins, estabelecido á rua Senador Pompeu, 187.

UM "HABEAS-CORPUS" PREJUDICADO

O juiz José Linhares, na 5ª Vara Criminal, julgou prejudicada a ordem de "habeas-corpus" impetrada em favor de Cicero Alves de Oliveira, que allegava soffrer constrangimento emanado do juiz Schimith Lima, da 3ª Pretoria Criminal.

DR. BRANDINO CORRÊA

Molestias do apparelho Genito-Urinario no homem e na mulher — OPERAÇÕES: Utero, ovarios, prostata, rins, bexiga, etc. Cura rapida por processos modernos sem dôr da

GONORRHE'A

e suas complicações: Prostatites, orchites, chystites, estreitamentos, etc., Diathermia, Darsonvalização. Rua Republica do Perú, 23, sob. das 7 ás 9 e das 14 ás 18 horas. Domingos e feriados, das 7 ás 9 horas.

ELECTRO BALL
RUa V. Rio Branco, 51
HOJE — A's 14 horas — HOJE
Bello encontro sportivo em 20 pontos.
Bassenelhéa-Nilo (vermelho)
contra
Eguia-Jehoso (azues)
No cinema:
DONTON
7 actos dramaticos
com Isul Jannings
VARIEDADES

AVENTURAS DO DIA

PARA HOJE:

2352 — 7249 8531 — 87229

PARA INVERTER PELOS CINCO PREMIOS

17523

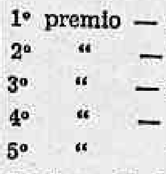

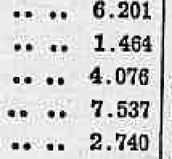

RESULTADO DE HONTEM

1º premio — Avestruz		6.201
2º " — Leão		1.464
3º " — Pavão		4.076
4º " — Coelho		7.537
5º " "		2.740
Mod. — Cachorro		018
Rio — Coelho		038
Salteado — Avestruz — Grupo		1

Sortes Grandes Só Se Obtêm
— NO —
SONHO DE OURO
GALERIA CRUZEIRO
— Oscar & Companhia —

LOTERIA DO ESTADO DO RIO DE JANEIRO

Resumo dos premios da Loteria do Estado do Rio de Janeiro, extraida hontem, 26 de setembro de 1930.

25.377	30:000$000
49.439	6:000$000
66.777	3:000$000
67.153	1:200$000
59.696	1:200$000
57.401	1:200$000

Com a Saude Publica e a Prefeitura

UM CAVALLO MORTO, HA QUATRO DIAS, NA ESTAÇÃO DE DEL CASTILHO

Veiu hontem á nossa redacção o sr. Raymundo de Souza, queixar-se, em seu nome e no dos moradores da estação de Del Castilho, do seguinte:

Na Av. Automovel Club, junto ao pontilhão que liga Del Castilho a Inhauma, acha-se, ha tres ou quatro dias um cavallo morto. E é já tão adeantado o seu estado de putrefacção que, á cem metros de distancia, o infeliz transeunte tem que levar o lenço ao nariz.

Ao approximar-se, porém, é uma tortura. O máo cheiro que o bicho exhala provoca nauseas ao estomago mais sadio.

A Prefeitura não o removeu ainda, porque espera que o dono appareça.

A Saude Publica nada providenciou, porque, com certeza, ainda não teve conhecimento.

Ahi, fica, pois, a reclamação.

União dos Operarios em Fabrica de Tecidos

Convidam-se os operarios da Fabrica Aurora a reunirem-se em nossa séde social, sita á rua Camerino, 66-2º andar, hoje, sabbado, 27, ás 4 horas da tarde, para tratar de assumptos de alta importancia associativa e que dizem respeito á gréve desta mesma fabrica, pedimos o comparecimento de todos os companheiros e companheiras, visto que o assumpto a tratar é da mais alta importancia.

Boaventura Maggessi, presidente.

NA CENTRAL DO BRASIL

MAIS UM POR CONTA...

Quando procedia a manobras na cabine n. 9, na estação Joaquim Murtinho, na linha do Centro, descarrilaram dois carros do trem M. 18, ficando a linha impedida por algumas horas, causando, por isso, grande atrazo aos demais trens de carreira.

A directoria teve conhecimento do facto.

UMA CIRCULAR

A contadoria expediu uma circular determinando que nos talões de passageiros conste a quantidade dos mesmos em nome por extenso e não em algarismos.

VAE SERVIR EM LAFAYETTE

Apresentou-se ao serviço, em Lafayette, onde vae servir, o conferente Armando Leite Ferrar, como radio-telegraphista.

MAIS MODIFICAÇÕES FEITAS PELA CONTADORIA

A directoria da Contadoria, vae extrair a reposição referente a armazenagem das mercadorias que não foram entregues até hoje.

OS "CARONAS"

A estação D. Pedro II, forneceu, hontem, por conta de varios ministerios e outras repartições publicas, 80 passagens na importancia de réis 4:195$300.

CARROS EM REPAROS

Nas officinas do Deposito de Alfredo Maia, estão sendo reparados varios carros para passageiros da Linha Auxiliar.

Informações Commerciaes

CAMBIO

O mercado do cambio abriu, hontem firme. O Banco do Brasil na abertura declarou sacar a 5 13|64 d. e os estrangeiros a 5 3|16 d. havendo dinheiro para o particular a 5 1|4 d. e para o dollar a 9$410.

Na reabertura o mercado não soffreu alteração sensivel nas taxas apenas os bancos estrangeiros passaram a sacar a 5 13|64 d. e o dollar a 9$400, fechando firme.

A 90 d|v.

Londres	5 3|16 a	5 13|64
Libras	46$265 a	46$126
Paris	$375 a	$376
Nova York	9$530 a	9$580
Canadá		9$560

A' vista
A' 3 d|v.

Londres	5 9|64 a	5 5|32
Libras	46$037 a	46$545
Paris	$377 a	$381
Italia	$502 a	$508
Nova York	9$580 a	9$670
Portugal		4$37
Provincias	$437 a	$446
Hespanha	1$035 a	1$060
Provincias		1$065
Suissa	1$880 a	1$882
B. Aires (pap.)	3$460 a	3$520
Hollanda	3$803 a	3$915
Canadá		9$610
Belgica (papel)	$267 a	$268
Belgica (ouro)	1$335 a	1$352
Montevidéo	7$950 a	8$000
Suecia	2$585 a	2$610
Syria		$376
Slovaquia	$284 a	$288
Japão	4$800 a	4$810
Allemanha	2$281 a	2$310
Chile		1$175
Noruega	2$573 a	2$600
Dinamarca	2$573 a	2$600
Austria	1$355 a	1$363
Rumania	$061	
Praga		—
Café		—

Saques por cabogrammas:
A' vista

Londres	5 1|8 a	5 9|64
Paris	$379 a	$382
Italia	$504 a	$506
N. York	9$610 a	9$700
Belgica (papel)		$270
Belgica (ouro)		—
Portugal		$434
Hespanha		1$065
Suissa		1$880
Noruega		2$590
Dinamarca		2$500
Allemanha	2$290 a	2$300
Montevidéo		8$010
B. Aires (pap.)		3$510
Suecia		2$610
Slovaquia		$289
Syria		—
Japão		4$790
Hollanda		3$890
Canadá		9$640

Curso official do cambio e moeda metallica:

S|Londres	5 5|76 a	5 17|64
S|Paris	$368 a	$374
S|Italia		$495
S|Allemanha		2$235
S|Belgica (pap.)		$269
S|Belgica (ouro)		1$340
S|Portugal		$429
S|Hespanha		1$050
S|Suissa		1$866
S|Suecia		2$583
S|Montevidéo		7$955
S|Slovaquia		$286
S|Syria e Palest.		—
S|N. York	8$920 a	9$521
S|Noruega		2$573
S|B. Aires (pap.)		3$434
S|Hollanda		3$871
S|Rumania		$061
S|Austria		1$303
S|Chile		1$175
S|Dinamarca		2$573
S|Japão		4$810
S|B. Aires (ouro)		7$995
S|Canadá		—

Extremas:

Bancario	5 3|16 a	5 3|16
Casa Matriz	5 3|16	

Moedas:

Libras (ouro)	—
Libras (papel)	47$000
Dollar (ouro)	—
Dollar (papel)	—
Peso uruguayo (ouro)	—
Escudo (papel)	$460
Peseta (papel)	—
Pesos argentinos	—
Prata	—
Franco	—
Marcos	—
Peso Uruguayo (ouro)	—
Vales ouro, por 1$	4$567
Lira	—
Reichsmark	—

BOLSA

O mercado da bolsa funccionou hontem menos movimentado que na vespera. As apolices tanto federaes como municipaes estiveram estacionarias. Os demais papeis de importancia não soffreram alteração digna de registro conforme se verifica abaixo:

VENDAS

Apolices — Geraes 13 a 741$; idem de 200$ 3 a 730$; idem de 500$ 3 a 730$; idem de 1:000$ 4 a 742$; D. Emissões nom., 22 a 743$; idem 26 a 744$; idem idem de 200$ 2 a 850$; idem, idem 10 a 900$; idem de 1:000$, 5 a 742$; idem, idem 1 a 743$; idem, port., 23 a 723$; idem idem 10 a 724$; idem de 1:000$ 3 a 722$; idem, idem, 104 a 723$; idem, idem, 50 a 724$; idem, idem 2 a 727$; Obrig. Ferrov. (3E) 50 a 986; Emp. 1903 port., 14 a 745$000.

Municipaes — 7% port., (d. 3264) 20 a 164$; idem, 8% pt., (d. 1933) 11 a 190$; idem, idem, 25 a 193$000.

Bancos — Banco dos Funccionarios 75 a 60$500; Banco Portuguez, nom., 50 a 120$; Banco do Brasil, 250 a 440$; idem, 11 a 445$000.

Estaduaes — E. do E. Santo, 6% 5 a 600$000.

Diversas — D. de Santos 9 a 259$; Bello Horizonte de 200$, 6%, nom., 2 0a 135$; idem 7%, 100 a 800$; S. Jeronymo, 150 a 768$00.

Vendas por alvará — D. Emissões nom., 25 a 743$000.

OFFERTAS

Uniformisadas de 1:000$	744$000	742$000
Idem, 5% miudas	—	—
D. Emis. 1:000$ nom.	745$000	743$000
Idem, pt.	725$000	723$000
D. T. Nacional	990$000	988$000
D. Emis. 5% m.	—	—
Obr. Rodov. n.	—	—
Idem, idem, pt.	—	—
Obr. Ferrov. (1E)	—	—
Idem, idem 3ª	—	—
Idem, idem, 2ª	1:000$	988$000
E. Nac. pt. 1903	—	—

Municipaes do Districto Federal:

Municipal, 30 $ n.	—	—
Idem, idem, pt.	—	—
Idem, 1914 pt.	—	144$000
Idem, idem nom.	—	—
Idem, 1906, nom.	—	—
Idem, idem, pt.	—	148$000
Idem, 1917, pt.	—	145$000
Idem, idem, pt.	145$000	—
Idem 1926 nom.	—	
Idem 7% 3 1822	—	
Idem, (d. 1535)	175$000	174$000
Idem, 1990	181$000	178$000
Idem, 7%, 1550	190$000	185$000
Idem (d. 1940)		
Idem, (d. 3264)	164$000	163$000
Idem, (d. 1623)	—	140$000
Idem, 7% 1550	—	—
Idem, 1933	192$000	191$000
Idem, 2093	—	190$000
Idem, 2097	—	170$000
Idem, 2339	—	—

Municipaes dos Estados:

B. Horizonte 1:000$ 7%	800$000	790$000
Campos (200$)	—	—
C. Mun. Alfenas	—	—
E. Santos. 1:000$ 6%	600$000	530$000
Idem, idem, 8%	—	—
Iguassu	—	—
Pelotas. 8%	—	—
Iguassu'		
Pref. Petropolis, 200$ (1918)	—	—
M. Geraes, 1:000$ nom.	690$000	685$000
M. Geraes, 1:000$ port. 7%	—	—
M. Geraes, 1:000$, port. 5%	—	—
Idem 8%	—	—
Idem, 200$, pt.	—	—
Parah. Norte, 6%	—	—
Idem, 100$, pt.	—	—
E. do Piauhy, 8%		
E. S. Catharina, Dec. 1769	—	—
R. Janeiro, 100$ port.	97$0$	—
Idem, 500$, 8% n.	—	
Idem, pt. 8%, 1:000$, (2316)	640$000	638$000
Idem, pt. 8% (d. 1414)	—	—

Bancos:

Brasil, ex|j.	639$000	635$000
Bras. Allemão	—	—
Comercio	..150$000	..140$000
Commercial	61$000	60$500
Funccionarios	485$000	—
Mercantil	123$000	120$000
Portuguez, pt.	60$500	—
Portuguez, 50 %	—	—
Portuguez, nom.	—	—
Providente	—	—
Regional	—	—
Boa Vista	520$000	—
Indemnizadora	—	—
Internacional	—	—
C. Seg. Brasil	—	—
Pelotense	—	—
B. Economico	60$000	—

Seguros:

Sagres	—	2:450$
Argus	—	—
L. Sul Americano	—	—
Sul America	220$000	200$000
Confiança	—	—
Continental	—	900$000
Varegista	—	105$000
Garantia		

Tecidos:

America Fabril	—	—
Petropolitana	—	20$000
Manufactura	—	—
Brasil Industrial	300$000	—
Corcovado	—	—
Alliança	—	—
D. Isabel	—	—
Bom Pastor	—	—
S. P. Alcantara	—	—
Prog. Indust.	—	115$000
Paulista	—	—
Tijuca	—	—
Esperança	—	—
Taubaté Ind.	—	—

Estradas de Ferro e Carril:

Victoria	75$500	70$000
S. Jeronymo	256$000	252$000
D. Santos, nom.	260$000	—
D. Santos, pt.		
Mestre Blatgé	23$000	21$000
D. Bahia	—	—
Usinas Nacionaes	—	—
Brahma	—	—
Cantareira	—	—
Caxambu'	—	—
Merc. Municipa.	—	—
J. Botanico	—	—
Carruagem	—	—
Terras e Col.	—	—
Predial de Santos	—	—
Hoteis Palace	1:000$	—
Diamantifera	—	—
"J. Commercio"	—	—

Debentures:

D. Alliança, 1s.	—	—
N. America	—	—
Bellas Artes	—	200$000
D. Santos, pt.	170$000	167$000
Conf. Industrial	160$000	—
Carruagens	—	—
Tijuca	—	—
Caxambu'	—	—
D. Bahia	100$000	99$000
Brahma	—	1:015$
Brasil Cinematog.	—	—
Ind. Campista	—	—
Mageense	—	125$000
Taubaté Ind.	208$000	—
Força L. V. C.	—	—
Edificadora	—	—
Mestre & Blatgé	—	—
M. Blatgé	—	—
Hanseatica	—	—
Sta. Helena	—	—
Mercado	—	200$000
Corcovado	—	155$000
Hoteis Palace	—	—
Prog. Industrial	—	108$000
Fluminense F. C.	—	60$000
Tijuca	—	—
Casa Vivaldi	—	—
Usinas Nacionaes	—	—
C. Gavea	—	—
Ind. Mineira	—	—
Guanabara	—	19$900

CAFE'

O mercado do café funccionou hontem estavel com os preços estacionarios, mantendo-se o typo 7 na base de 19$500 por arroba. O movimento de procura para novos negocios foi intenso, tendo sido vendidas na abertura 6.118 saccas e durante o dia mais 2.742 perfazendo o total de 8.860 ditas.

O mercado a termo tanto na 1ª como na 2ª bolsa funccionou firme com vendas de 4.000 saccas na 1ª e nenhuma na 2ª.

ESTATISTICA
Entradas

Leopoldina		
Minas		753
Maritima:		
Minas	2.414	
S. Paulo	840	3.254

Armazens autorizados:	
Araujo Maia	250
Avellar e Cia.	62
Cerq. Soares	210
Ed. Araujo	272
Lage Irmãos	931
Cia A. G. S. Paulo	76
Reguladores:	
Flum.: "Rio"	1.561
Flum.: Nictheroy	617
Espirito Santo	333
Minas	7.612
Total	15.931
Idem o anno passado	9.484
Desde o dia 1º	279.899
Media	11.195
Do dia 1º de julho	739.359
Media	8.408
Idem o anno passado	724.542

Embarques

Europa	8.304
America do Sul	850
Total	9.154
Idem o anno passado	13.824
Desde o dia 1º	250.873
Do dia 1º de julho	737.897
Idem o anno passado	687.508
Stock	282.832
Menos consumo local do dia	500
Existencia	282.332
Idem o anno passado	264.126

COTAÇÃO DO CAFE'
(Disponivel por arroba):

Typo 3	21$500
Typo 4	21$000
Typo 5	20$500
Typo 6	20$000
Typo 7	19$500
Typo 8	18$500
Vendas — 5.986.	
Mercado — Calmo.	
Typo 7 o anno passado	36$400

A TERMO (10 kilos)

Mezes	1ª cot.	2ª cot
Setembro	13$575	13$550
Novembro	12$300	12$000
Outubro	13$025	12$850
Dezembro	12$125	11$800
Janeiro	12$050	11$800
Fevereiro	11$925	Nicot.
Vendas	3.000	—
Mercado	Firme	Calmo
Pauta semanal		1$360
Imposto mineiro (agosto)		4$567

COTAÇÕES DO CAFE'
DA BOLSA DE MERCADORIAS
A TERMO

Primeira Bolsa

	V.	C.
Setembro	S|ven.	13$575
Outubro	13$250	13$000
Novembro	12$500	12$275
Dezembro	12$300	12$100
Janeiro	12$300	11$700
Fevereiro	12$000	11$600

Vendas — 4.000.
Mercado — Firme.

Segunda Bolsa

	V.	C.
Setembro	S|ven.	13$575
Outubro	13$150	13$075
Novembro	12$500	12$400
Dezembro	12$600	12$250
Janeiro	12$300	12$050
Fevereiro	12$300	11$950

Vendas —
Mercado — Firme.

Rio — Mercado de hontem, 26 de setembro.

Preços do typo 7	19$500
Vendas, até ás 10 1|2 hs.	6.118
Idem, á tarde	2.742
Total	8.860

Mercado — Estavel.

MERCADO DE SANTOS

Entradas	41.036
Desde o dia 1º	827.216
Media	33.088
Do dia 1º de julho	2.788.830
Media	32.055
Idem anno passado	1.925.510
Embarques	42.017
Existencia para embarques	1.107.514
Saidas	72.066
Desde o dia 1º	882.898
Do dia 1º de julho	2.340.648
Idem o anno passado	2.264.670
Existencia	1.067.028
Idem o anno passado	899.853
Preço typo 4	21$000
Idem o anno passado	33$500
Mercado — Estavel.	
Vendas (a termo)	750

ALGODÃO

O mercado do algodão funccionou, hontem, estavel e com o movimento de negocios sem interesse, com os preços em ligeira baixa.

O mercado a termo não funccionou.

Entradas não houve; sairam 398 fardos; ficando em deposito 3.205 ditos.

(Preços por 10 kilos)

Fibra longa — Typo Sertão:	
Typo 3	34$000
Typo 5	33$000
Fibra media — Sertões:	
Typo 3	30$500
Typo 5	27$500
Fibra media — Ceará:	
Typo 3	29$000
Typo 5	26$000
Fibra media — Mattas:	
Typo 3	28$000
Typo 5	25$000
Fibra media — Paulista:	
Typo 3	28$000
Typo 5	25$000

ASSUCAR

O mercado de assucar funccionou hontem, frouxo e com o movimento de negocios sem interesse, ficando os preços estacionarios.

O mercado a termo não funccionou

Entraram 1.598 saccos; sairam 5.625, ficando em deposito 387.801 ditos.

Cotações

Branco crystal	25$000	26$000
Crystal amarello	22$000	24$000
Crystal, velho	—	—
Demerara	—	—
Mascavinho	21$000	23$000
Mascavo	20$000	22$000

MALAS POSTAES

O Correio Geral expedirá as seguintes malas postaes:

DIA 28

Pelo "Amia Star" para Santos e Rio da Prata: Impresos até ás 7 horas; objectos para registrar até ás 18 horas de 27; cartas para o interior até ás 7 1|2 horas; idem, idem, com porte duplo e cartas para o exterior até ás 8 horas.

Pelo "Arlanza" para Santos e Rio da Prata: Impressos até ás 7 horas; objectos para registrar até ás 18 horas de 27; cartas para o interior, até ás 7 1|2 horas; idem, idem, com porte duplo e cartas para o exterior até ás 8 horas.

Pelo "Barbacena" para Victoria e Nova Orleans: Impressos até ás 5 horas; objectos para registrar até ás 18 horas de 27; cartas para o interior até ás 5 1|3 horas; idem, idem com porte duplo e cartas para o exterior até ás 6 horas.

Pelo "Itapema" para Santos e mais portos do sul: Impressos até ás 5 horas; objectos para registrar até ás 18 horas de 27; cartas para o interior até ás 5 1|2 horas; idem, idem, com porte duplo até ás 6 horas.

Foi deferido o pedido do Circulo dos Funccionarios

Por actos de hontem, o ministro da Viação deferiu o pedido feito pelo Circulo dos Funccionarios, sociedade civil, com séde nesta capital, para operar com os funccionarios das repartições subordinadas ao seu Ministerio, e attendeu, tambem, a solicitação feita pela Associação Civil e Militar de Beneficencia, para que seja averbada, em folha de pagamento, qualquer transacção feita pelos mesmos funccionarios.

Seis decretos de aposentadoria na Viação

Ao seu collega da Fazenda, o ministro da Viação, remetteu, hontem, para os devidos fins, os decretos de aposentadoria de: Ramiro Lopes de Castro, José Bancalari da Silva, José Ricardo de Souza, Elpidio Theodato Werneck, Caetano José Rangel e Maximino Heitor de Mendonça.

INDICADOR - PROFISSIONAL -

Gonnorrhéa
IMPOTENCIA
Canceros duros e molles
Estreitamento da Urethra
Tratamento rapido e moderno
DR. ALVARO MOUTINHO
Buenos Aires, 77-4º - 3 as 19 hs

Dr. Giovanni Infante
Ex-medico dos hospitaes de Napoli, Boulogna, Paris
TRATAMENTO DA TUBERCULOSE
(Methodo Maragliano)
Syphilis, molestias venereas, gonorrhéas aguda e chronica (e suas complicações), molestias das senhoras, da pelle e impotencia — Travessa São Francisco, 9 (1º andar sala 1 — Phone: 2-6102 — Das 9 as 11 e das 5 ás 7 da noite.

DR. DUARTE NUNES
Doenças dos orgãos genito-urinarios em ambos os sexos.
Gonorrhéa e suas complicações — Cura rapida.
Hemorrhoides e hydrocele, cura radical sem dor e sem operação.
Rua São Pedro, 64. — Telephone 4-5303 — Das 7 ás 18 horas.

Hernias - Hydrocelles
(Quebraduras)
Cura radical, sem operação, sem dôr e sem prejuizo das occupações.
FRAQUEZA SEXUAL
DR. PEDRO LUZ
Tratamento especial e moderno ex-assistente da S. C. Misericordia do Rio de Janeiro — Espec. em vias urinarias e molestias de crianças.
PHARMACIA LUZ. —::— Rua Frei Caneca, 52
PHONE: 4-1056.
Das 8 ás 10 e das 16 as 19 horas.

Clinica Medico-cirurgica
Dr. Americo Caparica
Consultorio: — Rua Visconde do Rio Branco, 31 (sobrado)
DIARIAMENTE DAS 3 ÁS 7 HORAS
TELEPHONE, 2-2949
Residencia — Rua Riachuelo, 56
TELEPHONE: 2-5227.

DOENÇAS SEXUAES E HYGIENE DA PROCREAÇÃO NO HOMEM
Dr. José de Albuquerque
Especialista EXAME PRE-NUPCIAL
Diagnostico causal e tratamento da
IMPOTENCIA em moça rua Carioca, 22 de 1 as 6 horas

BLENORRHAGIA
Cura radical pela diathermia e raios ultra-violeta, methodo inteiramente novo no Brasil, o de melhores resultados actualmente conhecido: tratamento rapido e cura em poucas applicações, indolores e sem o menor perigo (technica de Negelschmidt, Berlim, e Kowarschik, Vienna) Dr. Jocio Barcellos, ex-assistente da Faculdade de Medicina, medico da Polic. de Botafogo das 9 ás 11 e das 3 ás 6. Tel. 3-0001. Avenida Rio Branco, 33.

INSPECTORIA DE VEHICULOS

INFRACÇÕES DO REGULAMENTO DO TRANSITO E DOCUMENTOS APPREENDIDOS.

Por excesso de velocidade — Carga, ns.: C 3 — C 156 — C 751 — C 1362 — C 1368 — C 2328 — C 3166 — 3398 — C 3746 — C 4391 — C 5141 — C 6035 — 6240. Passageiros, ns.: 304 — 512 — 977 — 1371 — 1546 — 1572 — 1715 — 1817 — 1855 — 2179 — 3188 — 3778 — 4648 — 6272 — 6496 — 6519 — 6905 — 7063 — 7082 — 7270 — 7413 — 7641 — 7783 — 9460 — 9665 — 9698 — 12117 — 14146 — 14315 — 14396 — 10247 — 10528 — 10540 — 11145.

Desobediencia ao signal — Carga ns.: C 267 — C 641 — C 2064 — C 2719 — C 3274 — C 3588 — C 4409 — C 6025. Experiencia, n.: 31. Passageiros, ns.: 529 — 588 — 1348 — 1465 — 1663 — 2976 — 3455 — 7488 — 12165 — 14338 — 10569 — 10880 — 11151.

Interromper o transito — Carga, ns.: C 343 — C 239 — C 5190. Passageiros, ns.: 582 — 2146 — 3154 — 4370 — 5062 — 6295 — 6461 — 12336 — 13613 — 10183 — 10365 — 10490 — 10781 — 10782 — 11429 — 11676.

Por passar entre o meio fio e o bonde — Carga, ns.: C 4156 — C 5942. Passageiros, ns.: 977 — 4223 — 14396.

Contra mão de direcção — Passageiros, ns.: 1479 — 5023.

Circular para angariar passageiros — Passageiros, ns.: 5986 — 8069.

CARNES VERDES

O QUE A POPULAÇÃO VAE COMER HOJE

A matança de hontem

MATADOURO DE SANTA CRUZ

No Matadouro de Santa Cruz, foram abatidos: 281 bois, 30 vitellos, 37 porcos e 9 carneiros.

Foram vendidos para a cidade: 224 bois, 30 vitellos, 33 porcos e 9 carneiros.

Foram vendidos para os suburbios: 36 bois.

Pela junta medica, foram rejeitados: 2 bois.

Vigoraram os seguintes preços para os retalhistas:

Rezes	1$400
Vitellos	1$400
Porcos	2$800
Carneiros	3$000

MATADOURO DE MENDES

No Matadouro de Mendes foram abatidos: 149 bois, 34 vitellos e 15 porcos.

Vendidos para a cidade: 16 bois e 5 vitellos.

Vendidos para os suburbios: 46 bois, 7 vitellos e 6 porcos.

Para o Cáes do Porto: 87 bois, 22 vitellos e 9 porcos.

Vigoraram os seguintes preços para os retalhistas:

Rezes	1$430
Vitellos	1$600
Porcos	3$000

PRECISA-SE DE EMPREGOS DE EMPREGADOS

OS ANNUNCIOS NESTA SECÇÃO SÃO PUBLICADOS GRATUITAMENTE POR TRES VEZES.

OFFERECE-SE um rapaz de 17 annos de edade, para serviços de escriptorio com boa calligraphia, dá-se optimas referencias. Cartas para Jayme, neste jornal.

OFFERECE-SE um rapaz para cobrador de casas commerciaes ou bancos, de boa conducta, portador das melhores referencias. Cartas para Alexandre, nesta jornal.

MOÇA — Musicista diplomada em piano e violino, offerece-se para tocar em concertos, bailes, etc., pelo modico preço de 30$000 por quatro horas.

OFFERECE-SE — Um moço para qualquer serviço, sabendo trabalhar de bombeiro e electricista. Tratar pelo telephone 5-0138.

MOCINHA chegada de fóra; aluga-se para copeira ou arrumadeira, para casa de familia, dá informações; rua Nair, 194, (Olaria).

RAPAZ activo, tendo boa calligraphia, deseja trabalhar, á noite, em theatro ou cinema, dando referencias documentadas. Não faz questão do logar. Cartas para J. Florencio á rua do Rezende, 198. Teleph. 4-3812.

ALUGA-SE esplendido quarto de frente, casa de familia, confortavel; telephone, garage e jardim, á rua da Estrella, 4.

EMPREGADO — Offerece-se para trabalhar á noite, em escriptorio, associação, club ou jornal, com pratica de contabilidade, etc. Dá referencias. Resposta a este jornal, ás letras A. P. C.

OFFERECE-SE um moço com boa conducta e bom attestado para serviços em casa de Saude ou outro qualquer serviço pratico, se for preciso dá boas informações. Procurar das 7 ás 12 horas; rua General Camara, 166.

OFFERECE-SE um rapaz para qualquer serviço á noite, das 18 horas em deante, não fazendo questão de grande ordenado. Tambem escreve á machina. Cartas a Julio, R. José Bernardino, 10 Catumby.

OFFERE-SE um rapaz de 16 a 17 annos, para trabalhar de noite das 18 até ás 6 da manhã, quem precisar, cartas por favor á rua Dr. Sá Freire n. 20, casa 8. São Christovão. Anselmo Moraes.

SERZIDEIRA allemã, faz por systema moderno, todo serviço em casemira, lã, flanella, seda, linho e brim; vestidos estragados por traça, fogo, etc.; tapetes e meias. Rua Buenos Aires, 220; tel. 4-6936. Attende chamados.

IMPRESSOR com longa pratica em artes graphicas pede logar, pois está a dois mezes sem trabalho. M. Gonçalves. Rua de Sant'Anna, 203.

OFFERECE-SE uma arrumadeira e copeira para pensão ou apartamento com pratica, tratar á Avenida Mem de Sá, 221, sob., tratar com Alzira.

TERRENO — Vende-se um terreno na Villa Centenario, rua Camponeza, lote, 33. Estação de Merity (Leopoldina) Informações na Villa Itatiara n. 202, com o sr. Sebastião; com 10x50 de fundos.

RAPAZ, ex-viajante commercial, procura collocação em qualquer ramo de negocio, a qualquer hora do dia ou da noite e não faz questão de ir para fóra da capital. Cartas para Ferreira, neste jornal.

SITUATION Wanted. A brazilian fellow, married, with 36 years of age, brought up in England, and with english ideas, would like to work for any english cofoany either in Rio or in the interior of Brazil. Please reply to Goulart: Rua General Bruce, 205. S. Christovão.

OFFERECE-SE um rapaz de 17 annos para o commercio; tratar na rua São Valentim, 37. Praça da Bandeira.

OFFERECE-SE um rapaz de cor de 18 annos, sabendo ler; conhecendo todas as ruas da cidade Prefere andar fardado e tambem um homem para ajudante de cozinha ou para carregador de padaria. Tratar na rua S. Christovão, 99, andar terreo.

T. CHAVES, academico de medicina, applica qualquer injecção, inclusive "914". A domicilio Chamados á qualquer hora Telephone 5-3247.

RAPAZ — Chegado recentemente do sul, deseja trabalhar em qualquer serviço, á noite, dando boas referencias. Cartas para L. Costa, á rua do Rezende, 198. Tel 4-3812.

OFFERECE-SE um moço, mineiro, com 26 annos, para serviços caseiros, sabendo ler e contar e dando fiador idoneo de sua conducta: informações, por favor, pelo telephone 8-4479.

MOÇA branca, offerece seus serviços domesticos; quem desejar fazer o favor de dirigir-se á ladeira do Livramento, 45-loja.

RAPAZ com pratica de commercio e com boa calligraphia: offerece seus serviços; quem precizar póde dirigir-se á ladeira do Livramento, 45-loja, das 12 ás 15 horas; tratar com J. Castello Branco.

RAPAZ com longa pratica de commercio, deseja collocar-se não fazendo questão de logar. Tratar á rua do Rosario, 89, 2º and. Freire.

RAPAZ — Intelligente, sabendo ler e escrever; morador em Nictheroy; offerece-se para qualquer serviço. Cartas nesta folha, a Veiga.

BOM mecanico, ex-ajudante de engenheiro-chefe de importante empresa, procura socio com capital, de 3 a 5 contos, para negocio muito lucrativo. Cartas, por favor, na portaria, deste jornal a N.

ALUGA-SE boa cozinheira, arrumadeira, competente e lavadeira engommadeira, procurar no ex-Mansageiro; R. Invalidos, 34 sob. Tel. 2-3914.

PIANO — Vende-se um em perfeito estado; preço barato. Rua Medina, 51. Meyer.

QUARTO, no Meyer, aluga-se um com ou sem mobilia. Rua Medina, 51.

PROFESSOR de mathematica — Estudante de engenharia offerece-se para leccionar mathematicas em collegios, cursos ou residencia. Não faz questão de grande ordenado. Cartas nesta redacção para Jota.

FAZENDA — Um senhor offerece-se para ensinar a ler e escrever gratuitamente, á menores e adultos, em uma fazenda do interior proximo, querendo apenas comida e um quarto. Resposta á J. G. B., nesta redacção; praça Tiradentes, 77. Rio.

OFFERECE-SE rapaz brasileiro, chegado recentemente da Norte America, com 27 annos, solteiro, falando e escrevendo perfeitamente o inglez, cinco annos no ultimo emprego de responsabilidade, bom dactylographo, procura emprego. Dá referencias. Cartas por favor a A. C. A. M.: Andradas, 95, 1º.

SENHORA viuva, chegada ha pouco do Rio Grande do Sul, offerece-se para cozinhar em casa de familia de tratamento, sabendo o trivial fino e variado. Tratar á rua Conde de Leopoldina, 38. S. Christovão.

PRECISA-SE de uma senhora de edade, para lavar e cozinhar, para casal modesto, sem filhos; ordenado 35$000; travessa Martins Costa, 7. Piedade.

PRECISA-SE de um rapaz, para escriptorio. Ordenado inicial 60$000. R. Medina, 51. Meyer.

PRECISA perfeita cozinheira, optima arrumadeira copeira branca e ama secca, bons ordenados; r. Invalidos, 34 sob.

COZINHEIRA precisa-se; paga-se bom ordenado podendo, ser augmentado. Dá-se casa e comida; tratar á rua Alice, 290; Laranjeiras.

PROFESSOR Diplomado, ensina portuguez, inglez, francez ou italiano, conversação pratica e theorica, sciencias mathematicas ou violino, no domicilio dos alumnos. Cada materia 2 vezes por semana, uma hora de aula, preço mensal 30$000. Cartas á Prof. Adayme, rua João Alfredo n. 56. Muda Tijuca. Rio.

SOCIO. Precisa-se com pouco capital, para desenvolver um fabrico de calçado Luiz XV acreditado e bem relacionado; prefere-se seja vendedor: por favor á rua Uruguayana, 122, sobrado.

OPERARIAS — Precisam-se meadeiras. Fabrica da Companhia Fiação de Algodão. Estação de Sape Linha Auxiliar.

PRECISA-SE de um mocinha de 12 annos para pequenos serviços de pequena familia. Rua do Senado, 231, 5º andar.

COSTUREIRA com pratica e grande efficiencia, offerece-se para executar em sua residencia: roupinhas de crianças, vestidos pelos ultimos figurinos e roupas brancas, tanto de homens como de senhoras. Rua do Rezende, 193. Tel. 4-3812.

ENFERMEIRA, com longa pratica hospitalar, applica injecções com toda a pericia, a preços modicos, em senhoras e senhores, em seus domicilios, hotel ou pensões, telep. 6-0037.

ALUGA-SE em casa de familia de respeito, sala ou quarto com boa pensão a casal ou duas senhoras. Permitte-se acompanhadas de crianças de qualquer idade. Preço modico. Ver e tratar á rua Pereira de Siqueira n. 89. Das 13 horas em deante.

TECHNICO — Engenheiro diplomado, com conhecimentos technicos e practicos de todos os ramos da engenharia industrial, procura esphera de actividade em logares de responsabilidade, tambem por fóra, como conselho, administrador, socio industrial, etc. Referencias e fiança á ordem. Respostas, por favor, á Caixa Postal 3712 — Rio.

DANSAS — Modernas leccionadas por senhorinhas, em aulas particulares, com paciencia e rapidez. Puramente familiar. Rua Oito de Dezembro, 40, sobrado.

BOM EMPREGO — Pessoa com longo tirocinio de advocacia, magisterio, sendo tambem dentista e guarda-livros, deseja encontrar um socio com capital superior a cinco contos de réis, para uma excursão ao interior de Matto Grosso, no exercicio de qualquer destas profissões, ou em conjunto. Dão-se e exigem-se referencias. Cartas nesta redacção a Rapaz Nordestino.

PRECISA-SE de uma cozinheira á rua Alice, 290, Laranjeiras, ordenado 52$; casa e comida.

PRECISA-SE — De uma cozinheira á rua Santa Alexandrina, numero 212.

OFFERECE-SE — Um rapaz de cor para qualquer serviço domestico. Tratar á rua dos Invalidos, n. 34, sobrado, fundos, Telephone 2-3914.

OFFERECE-SE — Uma senhora para tomar conta de uma casa de casal sem filhos. Cartas á avenida Mem de Sá, 12, para Maria.

OFFERECE-SE — Uma senhorita, que deseja se collocar no commercio, como dactylographa, tendo bôa calligraphia. Informações pelo telephone 2-3449.

SENHORITA — Professora de dança, ensina particularmente e em casa de familia. Informações pelo telephone 2-3449.

SENHORA — Offerece-se para coser por dia, sendo reformas de roupas e costuras simples, e como auxiliar em outros serviços. Tratar á rua Olina, 24, estação de Quintino Bocayuva.

INJECÇÕES — José Chaves, academico de medicina, applica qualquer injecção, inclusive "914" a domicilio. Chamados para o telephone 5-3247.

EMPREGADA — Mediante ordenado de 50$000 mensaes, casa, comida e bom tratamento, precisa-se de uma empregada de Alagoas ou norte, para serviços domesticos em casa de pequena familia nortista. Rua S. Luiz Gonzaga n. 216 casa 15.

PRECISA-SE de uma empregada para todo serviço e que durma no aluguel. Ordenado 80$000. Rua Castro Alves, 117 Meyer.

OFFERECE-SE confeiteiro profissional, conhecendo todo o serviço interior de padaria e confeitaria seus serviços para o Rio ou interior; cartas a Mario Ribeiro, Nilopolis, E. do Rio.

OFFERECE-SE um rapaz de cor, com 18 annos, para serviços de commercio. Prefere andar fardado. Sabe ler e conhece todas as ruas da cidade. Cartas para á rua de São Christovão, 99 (terreo).

OFFERECE-SE um homem para ajudante de cozinha, com muita pratica ou para carregador de padaria. Cartas para á rua de São Christovão, 99.

ADMINISTRADOR, offerece-se para fazenda ou construcção de estradas, formado em contabilidade, não fazendo questão de ir para fóra do Estado, casado; cartas dirigidas á rua Filomena Fragos, 32, para F. Mario de Campos.

GUARDA-LIVROS, contabilista com boas referencias offerece-se das 10 ás 16 horas. Não faz questão de ordenado. Cartas a O. R., nesta redacção, praça Tiradentes, 77.

CAIXEIRO para loja de fazendas, modas e armarinhos; com longa pratica offerece-se; telephone por obsequio 3-1428, com Salim.

BOA sala, aluga-se uma de frente com agua corrente, para escriptorio, consultorio, atteiler, etc. P. Tiradentes, 37, 1º.

PROFESSOR de curso primario e inspector de alumnos offerece-se isoladamente ou combinados nos 2 (dois cargos). Cartas nesta rdacção a Nosleu Pablo.

OFFERECE-SE um rapaz para vendedor, tendo bastantes, conhecimentos na praça e suburbios, com ordenado e commissão. Cartas por favor neste jornal a B.

RAPAZ com conhecimento de escriptorio dando as melhores referencias não faz questão de ordenado. Cartas a Benedicto neste jornal.

OFFERECE-SE pessoa com longa pratica nesta praça como chefe de escriptorio: relações com bancos e repartições, falando fluentemente portuguez, allemão e francez. Cartas á redacção desta folha.

OFFERECE-SE um menino de 14 annos, para o commercio. Sabe ler e é bom cyclista. Teleph. 4-6087.

BARBEIRO — Precisa-se de bom official, á rua de Bomsuccesso n. 36, Bomsuccesso.

ARTISTA competente em desenhos, pinturas e decoração em vidros luminosos, taboletas pintadas, pintura ceramica, placas esmaltadas e d metal: offerece-se como empregado ou para montar officina. Aceita para o Rio ou interior. Dirigir-se a Eugenio. Rua Gen. Pedra, 39.

OFFERECE-SE um rapaz de 18 annos com pratica para trabalhar em fornecimentos ou outro serviço qualquer, mesmo que seja em uma fazenda. Cartas para o sr. Licinio Cardoso, 35, á Octavio Alves. Largo do Bemfica.

OFFERECE-SE um empregado para qualquer serviço, honesto e trabalhador. Inf. rua General Camara n. 281.

PRECISA-SE de uma moça para "caixa" e que saiba fazer correspondencia em francez. Com o sr. Olyntho, na rua do Rosario, 107, 1º; telep. 3-4429.

PRECISAM-SE de doceiros ambulantes. Boa commissão. Rua Senador Pompeu, 171.

PRECISA-SE de um mocinho para serviços leves em casa de uma pequena familia. Rua do Bomfim n. 199-A, casa 3.

OFFERECE-SE um rapaz sério e honesto para qualquer serviço em habitação collectiva; tendo pratica de bombeiro e electricista. Recado para o telephone 5-1038.

ENFERMEIRO, com longa pratica de hospitaes e de tratar doentes a domicilio; offerece-se para quem precisar de seus serviços e vae para o interior. Cartas para Claudio Alves (Avenida Mem de Sá, 25.

SEVERINO Peregrino — Ensina na residencia do alumno; violino. Tel. 2-4758.

RADIOS. Vende-se em boas condições e facilita-se o pagamento, com Vianna. Rua Aristides Caire, 271 C. 15. Meyer.

ENFERMEIRA habilitada, com longa pratica hospitalar e do hospital S. F. de Assis. Faz curativos, e applica injecções com toda a pericia a preços modicos, em senhoras e senhores nos seus apartamentos. Telep. para 6-0281 ou 6-1185.

PROFESSOR de francez pratico, conversação Methodo Berlitz e moderno Prof. Henri; rua Cayapó n. 44, casa 12, Lins e Vasconcellos. Vae á collegios.

VIOLINO — Pessoa muito necessitada precisa desfazer-se de um bom violino, com todos os accessorios (caixa e arco), acompanhando o methodo respectivo, pelo preço de 120$000. Cartas para esta redacção, sob as iniciaes: C. B.

PROFESSORA DE VIOLINO E PIANO — Diplomada pelo Instituto Nacional de Musica, lecciona em domicilio e em sua residencia, á rua Petropolis, 10 — Santa Thereza. Preços modicos.

PRECISA-SE — De uma empregada para todo o serviço de tres pessoas. Tratar á rua S. Januario, 78.

CAPITAL 100 REIS

Diario Carioca

INTERIOR 200 REIS

Director : J. E. DE MACEDO SOARES

Anno III — Numero 702 | Rio de Janeiro, Sabbado, 27 de Setembro de 1930 | Praça Tiradentes nº 77

A MOCIDADE ACADEMICA PROTESTA, VEEMENTEMENTE, CONTRA O BANDITISMO DA POLICIA PAULISTA

O GRANDE COMICIO DE HONTEM, NAS ESCADARIAS DO MUNICIPAL — MAIS UM PROTESTO DA MOCIDADE ESTUDIOSA

Aspecto do comicio de hontem

A mocidade universitaria, fremente de indignação contra o aviltamento a que querem os dirigentes da Nação arrastar o nome do Brasil, sujeitando-o ás criticas mais severas por parte dos estrangeiros, que diariamente assistem e commentam os desmandos, violencias e vexames que as autoridades vêm infligindo á população, reuniu-se, hontem, mais uma vez, para em praça publica profligar essa attitude insolita, concitando o povo a defender-se, quaesquer que sejam os meios a empregar, uma vez que se acha asphyxiada a voz da justiça pela prepotencia dos mandões da época.

Convocado o comicio para hontem, nas escadarias do Theatro Municipal, antes da hora aprasada, já a praça Marechal Floriano se achava apinhada de povo, esse povo que já não póde e já não quer sujeitar-se ás torturas de que vem sendo victima, depois que a mentalidade policial enveredou pela senda do crime, matando, espancando e dando sumiço a quantos ousem duvidar da orientação nefasta que os dominadores resolveram seguir.

Assim, a prisão dos jornalistas cariocas, foi a gota dagua que fez derramar o copo.

Deante da attitude energica da mocidade, que a pouco e pouco se vae infiltrando em todas as camadas sociaes, os governantes começam a sentir a derrocada do seu poderio, e tremem já, dante da avalanche que ahi vem pressurosa, a esmagar os trucidadores da vida, do direito e da liberdade dos cidadãos.

No "meeting" de hontem, usaram da palavra, em vibrantes orações, cheias de ensinamentos patrioticos e orientadores dos novos caminhos a seguir, os srs. Adolpho Bergamini, Hugo Napoleão, Carlos Pinheiro Chagas e o academico de medicina Aurelio Teixeira Guimarães, que puderam constatar que aquella massa enorme que os applaudia, já se achava imbuida dos seus deveres e prompta, ao primeiro brado, a sahir em defesa dos seus direitos e, mais do que isso, em defesa da honra e da dignidade da Patria, ultrajada pelos desmembradores do regimen.

Quando o academico Aurelio Teixeira Guimarães terminava a sua eloquente oração, os esbirros policiaes compareceram ao local, tentando perturbar a ordem, para assim justificar a violencia, naturalmente, premeditada.

Não conseguiram levar avante o seu intento, pois o comicio estava findo e o povo poude se dispersar em paz.

O RIO GRANDE DO SUL ALTIVO E VIGILANTE!...

Descoberto um "complot" para assassinar Flores da Cunha e Oswaldo Aranha — O general Gil de Almeida convidado a retirar-se do palacio do governo gaucho — E' gravissima a situação na fronteira Rio Grande-Santa Catharina — Sensacional discurso do senador Flores da Cunha em Livramento

LIVRAMENTO, 26 (Do correspondente) — Chegou a esta cidade o senador Flores da Cunha, tendo recebido estrondosa manifestação.

O homenageado recebeu os manifestantes na Intendencia Municipal, onde falaram saudando-o, os srs. Tristão Vianna, em nome do situacionismo local; Paulo Xavier do Valle, em nome da Brigada Provisoria de Oeste; Annibal Barros Cassal, em nome do Partido Libertador local.

Agradecendo essas homenagens, o general Flores da Cunha fez uma candente critica da situação politica do paiz, atacando energicamente o presidente da Republica.

Depois de affirmar que atravessamos momentos gravissimos para a Nação, o orador concitou Livramento a encarar com coragem os acontecimentos, dizendo que, aos riograndenses, o sr. Washington Luis não haveria de deshonrar.

Salientou ainda que nós não havemos de ficar atrás da Argentina, cuja situação era muito superior á do Brasil e terminou com as seguintes palavras:

"Considero fracassadas todas as tentativas no sentido de não ser convulsionado o paiz, para o que, aliás, bastaria o presidente da Republica voltasse á razão e decretasse amnistia para nossos irmãos exilados e estabelecesse o voto secreto para as eleições futuras."

O GENERAL GIL DE ALMEIDA CONVIDADO A RETIRAR-SE DO PALACIO DO GOVERNO RIOGRANDENSE

S. PAULO, 26 (Do correspondente) — O "Diario Nacional", desta capital, publicou o seguinte telegramma do seu correspondente em Porto Alegre:

"Porto Alegre, 25 (Especial para o "Diario Nacional") — Com as devidas reservas, enviamos a esse jornal a noticia dum facto que, segundo os narradores affirmam, se teria passado no palacio do governo.

"O illustre general commandante da região teria ido ali afim de conferenciar com o sr. presidente do Estado sobre o movimento que, segundo o velho e valoroso cabo de guerra, estaria-se projectando no Rio Grande com o apoio secreto do governo.

"O presidente do Estado, naturalmente, não levaria a serio tal interpellação e observaria através da palavra a nuvem negra do medo que contagia a todos quantos prestigiam o Cattete cá nas gloriosas terras de São Pedro.

"Mas, o general teria ido mais adiante: pretendia responsabilisar o senhor volucionario que se opére aqui, como em Uruguayana, ou Encruzilhada ou Bagé ou Marcellino Ramos, emfim, em todo o territorio do Rio Grande.

Foi então que o presidente teria chamado seu secretario e lhe dado ordem

General Flores da Cunha

Getulio por qualquer movimento recebe de acompanhar o general até a porta da saída, pois ESTE COM CERTEZA JA' ESTARIA COM VONTADE DE RETIRAR-SE.

E' o que se fala em todos os pontos de reunião, dando-se como certo esse incidente."

UM "COMPLOT" PARA ASSASSINAR OS SRS. FLORES DA CUNHA E OSWALDO ARANHA

PORTO ALEGRE, 26 (Do correspondente) — Noticias de Uruguayana dizem que "A Nação", daquella cidade, publicou, em grande destaque, uma nota sobre um "complot" descoberto nesta capital, afim de assassinar os srs. Flores da Cunha e Oswaldo Aranha.

Os sicarios seriam tres individuos que se encontram installados em apartamentos vizinhos do "Grande Hotel", de onde observam os dois illustres riograndenses, esperando o momento opportuno para assassinarem a sua covarde missão.

E' GRAVISSIMA A SITUAÇÃO NA FRONTEIRA RIO GRANDE DO SUL-SANTA CATHARINA

PORTO ALEGRE, 26 (Do correspondente) — São cada vez mais alarmantes as noticias sobre o movimento armado na zona do Contestado:

Desejando melhor nos informar a respeito, procuramos ouvir um viajante chegado no rapido da São Paulo-Rio Grande. Este nos declarou que na localidade denominada Lagoa do Norte, entre Porto União e Vallões, acham-se acampados cerca de seiscentos homens, que se fazem passar por "sem trabalho". A vizinhança desses homens naquellas paragens, vem alarmando as populações.

Está confirmada a invasão por forças armadas, do municipio de Chapecó. Essas forças estão sob o commando do tel. Felippe Portinho e Fidencio de Mello, e tomaram conta do municipio, depondo as autoridades.

UMA VICTORIA DOS REBELDES

PORTO ALEGRE, 26 (Do correspondente) — Noticias de Joinville affirmam que na localidade de Itá, após ligeiro tiroteio, com a policia, os rebeldes ficaram senhores da praça.

As informações que transmittimos acima foram colhidas de viajantes vindos da zona invadida pelos revolucionarios, e algumas com pessoa autorizada, desta cidade, que se prestou a dar-nos esses informes.

CHAPECO' SOB O DOMINIO DOS REVOLUCIONARIOS

FLORIANOPOLIS, 26 (Do correspondente) — Um jornal local publicou a seguinte nota:

"Informam de Chapecó que as autoridades administrativas dessa villa já abandonaram-na, refugiando-se em Palmas e Clevelandia, devido ao apparecimento de um grupo armado que se approxima daquella primeira localidade.

Esse grupo já tomou uma villa do interior onde, segundo consta, prendeu o encarregado da estação telegraphica local.

Diz-se que o referido grupo mantem uma attitude respeitosa, não tendo feito até aqui nenhuma violencia.

As populações de Palmas e Clevelandia estão alarmadas pela falta de garantias em que se encontram.

O delegado de policia de Chapecó, capitão Herminio, conserva-se no exercicio de seu cargo, apesar de não ter elementos para defender a villa e sua população".

O GOVERNO AGINDO POR MEIOS "SUASSORIOS"!

FLORIANOPOLIS, 26 (Do correspondente) — O governo do Estado está procurando solucionar por meios suasorios o caso de Chapecó, evitando o derramamento de sangue.

Por essa razão, até agora não enviou forças para combater os rebeldes.

Teme-se que o telegraphista da estação de Xanxerê tenha sido aprisionado, o que lhe acarretará a morte, pois é inimigo de Fidencio de Mello. Sabe-se tambem que o prefeito de Chapecó acha-se homisiado em territorio riograndense.

OS "EXERCICIOS" DA ARMADA NÃO ACABAM MAIS?

PORTO ALEGRE, 26 (Do correspondente) — Informações de Santa Catharina dizem que estão causando estranheza os "exercicios" dos navios da Armada, pois, se vão prolongando indefinidamente.

As appreensões populares, em vista desse facto, têm augmentado sensivelmente.

Policia Militar do Districto Federal

ASSISTENCIA DO PESSOAL

Uniforme 6º (kaki).

Serviço para hoje:

Superior de dia, cap Pereira Junior; official de dia ao quartel general, cap. Soido; medico de dia, 2º ten. hon. dr. Pedro Chaves; medico de promptidão, 2º ten. dr. Cunha Rodrigues; pharmaceutico de dia, 2º ten. Adhemar; dentista de dia, 1º ten. grad. Castro; interno de dia, academico Milton; ronda com o superior de dia, 2º ten. Mattos; guarda do quartel general, sargento Isidoro; guarda da Amortisação, 2º ten. Servulo; guarda da Moeda, asp. Camargo; guarda do Thesouro, 2º ten. Ferreira Araujo; pramptidão no quartel general, 1º ten. Waldemar e 2º dito Pinheiro Junior; ronda especial, fornecem os seguintes corpos: 3º B. I., 1 sargento e R. C., 2 sargentos; auxiliar do official de dia ao Q. G., sargento Ruy; enfermeiros de promptidão ao Q. G., soldado Godofredo; musica de promptidão, a do 5º, B. I.; piquete ao quartel general 2 corneteiros da P. P.; ordens á Assistencia do Pessoal, 2 praças da C. Mtr; motocyclista de dia, cabo José.

NOS CORPOS

Dia — No 1º batalhão, 1º ten. Bueno; no 2º, cap. Limoeiro; no 3º, 1º ten. Valentim; no 4º, cap. Abreu; no 5º, cap. Ashton; no 6º, 1º ten. Sabino; no Regimento de Cavallaria, 1º ten. Azevedo; no C. de S. Auxiliares, aspirante Lucio; na C. de Metralhadoras, 2º ten. Euclydes; guarda Supremo Tribunal, sargento Pereira; guarda P. da Justiça, sargento Queiroz.

Promptidão — Asp. W. Nobre; 1º ten. Bezerra; 2º ten. Gastão; 2º ten Jocelyn; asp. Neves; asp. Guimarães; asp. Escudero.

Corpo de Bombeiros

Serviço para hoje:

Director do serviço, capitão Vieira; official de dia, 1º ten. Edmundo; auxiliar de dia, 2º ten. Loureiro; 1º soccorro, 1º ten. Hermillo; 2º soccorro, sargento Campos; manobras, 2º ten. Ribeiro; medico de dia, dr. Nelson; medico de emergencia, dr. Machado; interno, academico Pombo; dia á pharmacia, 1º ten. dr. Campos; ronda geral, 2º ten. Lara.

Folga o commandante da estação de Campinho.

O NOVO CHEFE DE POLICIA

O sr. Coriolano já transmittiu o cargo ao dr. Pedro de Oliveira Sobrinho

Consoante nossa anterior noticia, realizou-se, hontem, á tarde, a solennidade da transmissão do cargo de chefe de Policia, no salão de honra da repartição Central de Policia.

Pouco antes das 16 horas, o gabinete do dr. Coriolano de Góes Filho, o chefe de Policia demissionario, já se achava repleto de amigos, admiradores daquella alta autoridade e do seu successor, accrescido de grande numero de autoridades e funccionarios policiaes.

Precedeu á posse do novo chefe de Policia, a inauguração da placa commemorativa dos melhoramentos feitos na repartição Central de Policia.

Em seguida, dirigiram-se todos para o salão de honra da Chefatura. Ahi, o dr. Coriolano, depois de discorer sobre a sua administração, salientando as suas victorias, obtidas, graças á grande efficiencia de acção de seus auxiliares, transmittiu o cargo ao seu successor, dr. Pedro Antonio de Oliveira Ribeiro Sobrinho, o seu substituto eventual, já nomeado successor effectivo.

Antes de haver o dr. Coriolano Góes passado o cargo ao novo chefe orou, em nome de todos os funccionarios policiaes, o dr. Esposel Coutinho, 3º delegado auxiliar.

O novo chefe, recebendo a nova investidura, enalteceu a acção de seu antecessor, promettendo proseguir no novo cargo a orientação seguida até aqui pelo novo ministro do Supremo Tribunal Militar.

Seguiram-se outros oradores, após o que encerrou-se, já ao anoitecer, a solennidade.

Sabemos que o novo chefe de Policia, hoje, á tarde, após a assignatura do termo de posse no Ministerio de Justiça, decidirá quaes serão os seus novos auxiliares.

Podemos adeantar, entretanto, que no seu gabinete poucas alterações se registrarão.

Para a 4ª Delegacia Auxiliar, será nomeado, interinamente, o dr. Tarquinio de Souza Filho, delegado de 2ª entrancia, que ali já vem servindo.

O dr. Attila da Silva Neves, será exonerado por ter aceito outro emprego, devendo assumir, interinamente, a 1ª Delegacia Auxiliar, o dr. Antonio Augusto de Mattos Mendes, delegado de 3ª entrancia, especializado na repressão do uso vicioso de toxicos, etc.

O sr. Attila da Silva Neves vae exercer, em Goyaz, o cargo de fiscal de Bancos, pelo que foi forçado a deixar a policia, onde vinha exercendo o cargo de delegado desde 1926, repartição em que não soube fazer nem deixar amigos, nem mesmo entre os seus collegas...

Para as interinidades decorrentes destas designações, fala-se em muitos nomes, inclusive no do dr. Carlos Romero, ex-delegado de 3ª entrancia, que, durante muito tempo, prestou seu efficaz concurso ao actual chefe de Policia, durante sua administração na 4ª Delegacia Auxiliar.

Todos os officiaes de gabinete, com o secretario á frente, solicitaram ao novo chefe exoneração dos cargos que vinham exercendo junto á administração do dr. Coriolano Góes.

Uma senhora fere a tiros o proprio marido, na Avenida Gomes Freire

Hontem, á noite, Maria Papulla, que se encontrava separada do esposo, Felippe Papulla, depois de uma discussão feriu a este, na região epigastrica a tiros de revólver.

Em seguida ao crime, Maria, fugiu no automovel n. 8.826, indo apresentar-se á policia do 12º districto.

O ferido foi soccorrido pela Assistencia e internado no Hospital de Prompto Soccorro.

JÁ PROVOU O VINHO NACIONAL
TELEPHONE?
É OPTIMO, É PURO, É DELICIOSO!
Á VENDA EM TODA PARTE

UMA BELLA EXCURSÃO PROPORCIONADA AOS NOSSOS COMPANHEIROS DE REDACÇÃO

O PASSEIO PELA BAHIA DE GUANABARA E A VISITA AOS ESTABELECIMENTOS DO CONDE PEREIRA CARNEIRO

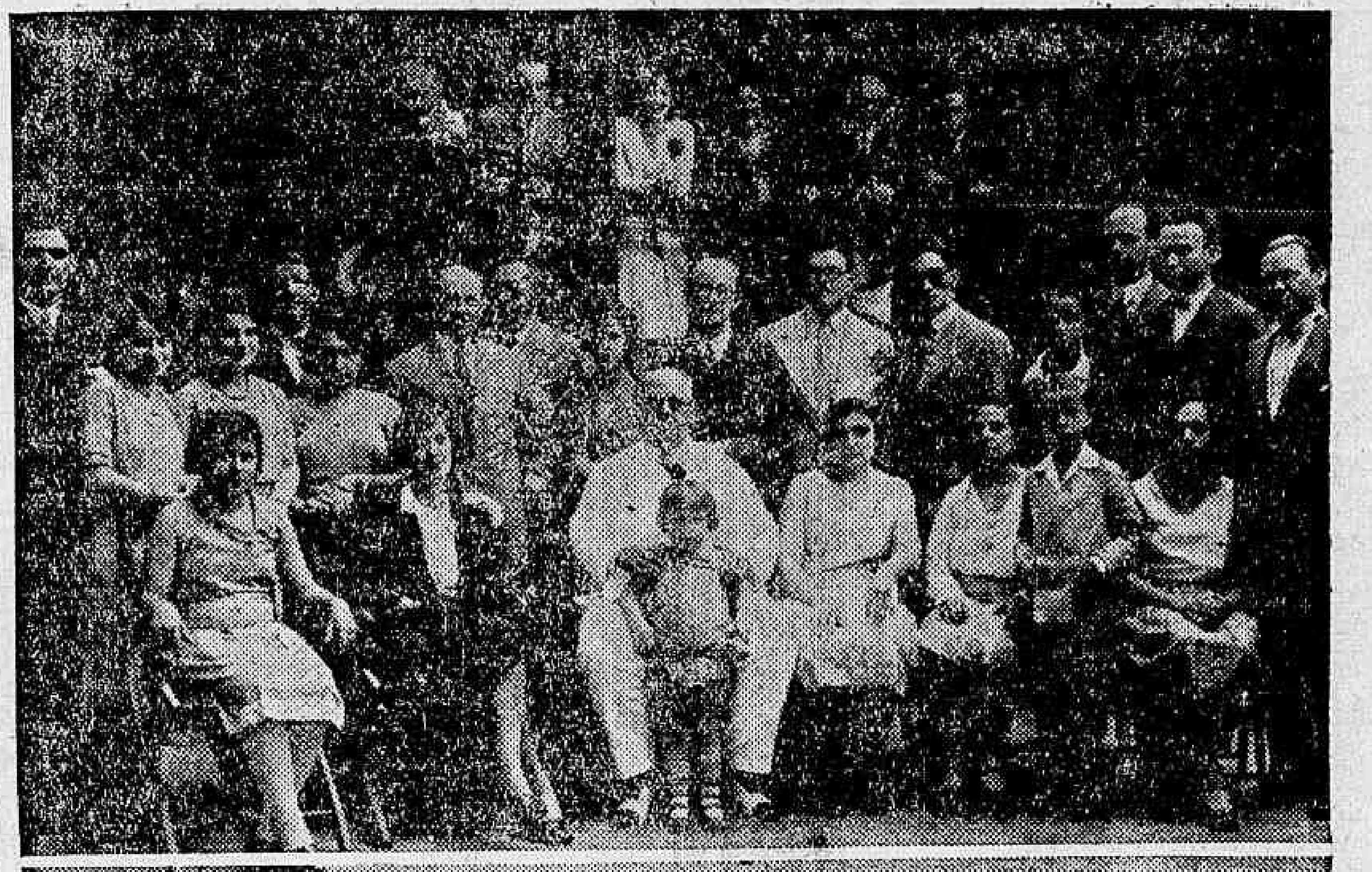

Os nossos companheiros de redacção do DIARIO CARIOCA, a convite do querido cantor de musicas regionaes Annibal Duarte, realizaram, hontem, uma agradabilissima excursão pela Guanabara.

A's 12 horas, em lancha especial, partiram do cáes Pharoux, acompanhados de suas familias, percorrendo diversos logares, dos mais aprasiveis, da nossa encantadora bahia.

A's 13 horas, a lancha chegou á ilha do Cajú, desembarcando os nossos collegas para visitarem os importantes depositos de sal, o almoxarifado e os estaleiros da firma Pereira Carneiro.

Informado da nossa visita, o conde Pereira Carneiro teve a gentileza de mandar-nos servir um lauto almoço, na bella residencia do director desses serviços, o coronel Pacheco, o qual transcorreu debaixo de um ambiente cordialissimo.

Ao agape, Annibal Duarte, em brilhante improviso saudou os nossos companheiros e o sr. Cesar Magalhães, representante do conde, salientando o valor que representam para o nosso paiz os grandes empreendimentos do sr. Pereira Carneiro, o qual, disse, é um idolo dos seus operarios, graças á conhecida solicitude e bondade com que attende aos desejos de todos.

Respondendo ao orador, falaram os nossos companheiros Pacheco de Andrade e Marcal Dias, que em rapidas palavras agradeceram as homenagens recebidas.

A seguir, ainda usou da palavra o director dos serviços da ilha, que levantou um brinde á imprensa.

Depois do almoço, os nossos companheiros percorreram detidamente os diversas installações da firma Pereira Carneiro, inclusive o grande deposito de sal e o dique, que é considerado o melhor da America do Sul. Dahi seguiram de automoveis para a villa, que percorreram, tendo se demorado alguns minutos na egreja e no grupo escolar, duas construcções bellissimas, alem se deterem rapidamente em varias residencias locaes, que são ajardinadas e dotadas de todo o conforto moderno.

Da villa Pereira Carneiro voltaram á lancha, cerca das 17 horas, regressando, então, a esta capital.

Deste passeio os nosso collegas trouxeram a melhor impressão, ficando verdadeiramente satisfeitos com o que tiveram occasião de observar nas diversas depenuencias dos estabelecimento P. Carneiro, hoje possuidor de notavel frota mercante.

Não podemos encerrar esta nota, sem agradecer as constantes attenções de que nos rodeou Annibal Duarte, quer mostrando e explicando as innumeras realizações do conde, quer entretendo, com a sua admiravel verve, agradavel palestra durante toda a excursão, o que, innegavelmente, contribuiu poderosamente para tornar o passeio ainda mais attrahente.

TENENTE CORONEL HENRIQUE LOUREIRO

FALLECEU, HONTEM, SUBTAMENTE, O CHEFE DO SERVIÇO DE SAUDE DO CORPO DE BOMBEIROS

Hontem, ao meio dia, quando chegava ao quartel do Corpo de Bombeiros, onde exercia as funcções de chefe do Serviço de Saude, o tenente-coronel Henrique Fernandes Tripo Loureiro foi accommettido de um mal subito, em consequencia do qual veiu a fallecer, minutos depois.

Presentindo a morte, o velho official chegou mesmo a pronunciar estas palavras: — "Vou morrer".

E, com effeito. Momentos depois, rodeado de seus collegas, o tenente-coronel Trijo Loureiro fechava os olhos para sempre.

NO SENADO

Ainda hontem, não houve numero para as votações, no Senado.

Approvada a acta e lido o expediente, que não teve importancia, passou-se á ordem do dia, sendo encerrada a discussão unica do parecer que manda reconhecer o sr. Adolpho Konder senador por Santa Catharina. Foi encerrada, tambem, a discussão unica do acto do prefeito á resolução do Conselho Municipal, que equipara os vencimentos dos directores de escola aos directores de Escolas Profissionaes Femininas e dá outras providencias.

Queria morrer por ter sido desprezado pela namorada

O empregado no commercio Mauricio dos Santos, de 24 annos, solteiro, residente á rua Guanabara n. 28, em Cascadura, tendo sido despresado pela namorada, resolveu hontem pela manhã, dar fim aos seus dias, e, para chegar a esse resultado, ingeriu em sua residencia, grande dóse de acido azotico.

REALIZAR-SE-A' HOJE, A'S 16 HORAS, EM A NOSSA REDACÇÃO, A SEGUNDA APURAÇÃO DO GRANDE CONCURSO PROMOVIDO PELO "DIARIO CARIOCA" PARA CONHECER QUAL A MELHOR DECLAMADORA BRASILEIRA.